盛京時報
晚刊
十一月廿七日發行

若素

粉碎敵軍防衛陣地 結成周密包圍網
漢水兩岸日軍節節進展

【〇〇前線二十六日電】以二十五日拂曉爲期、一齊敢行攻擊之日軍各精銳、擊破所在之敵並亘東自隨縣、西至滄溪河、蜿蜒二百七十粁之全線、猛攻復猛攻、節節按豫定進出、對於李宗仁麾下十餘萬之敵、逐次形成、細心周密之包圍網、

即在漢水西段之山岳地帶、猛烈擊碎據石牛山附近山岳陣地之湯恩伯麾下傍系軍三十師之田坂、赤堀、中西、片島各部隊、二十五日午後七時、向快市之西方十三粁楊家店附近進出、對支離滅裂而向北方或西方潰走之敵、與以急追、而觸目快市西方三十粁之仙居、續行猛進、復有向王家集南方之山麓地帶進出之鈴木、園田、白鳥諸部隊、與此相呼應破據馬鞍山一帶峻嶮之敵之既設陣地、並急追於漢水河畔之轉牛灣仙居公路上倉惶逃走之敵、天明部隊亦與此相呼應、出以敵挾擊作戰、二十五日午後五時、突入石牛山、馬鞍山西側之敵之背後、與湯恩伯麾下之二十七師及三十師以包圍、此突破姑牛嶺敵要衝後、追擊敗走之敵中之應山、松井各部隊、沿貫通武當山脈南方之山道、迅速南下、繼續進擊、午後六時過、已達清溪河北方三十五粁姚家河附近、與奪取武當山脈南段之要衝觀音寺、繼續之痛烈北進龜川、大槻、坂口、飯塚之各部隊、取緊密連繫、茲北進各部隊於有機的連絡下、節節形成包圍圈、更有擊破漢水東南方之敵、而由大洪山脈之高原地帶北上之的野、鬼頭、吉川(源)橫田之各精銳、二十五日午後五時許、在厲山鎮北方十三粁之偷市店附近、猛攻企圖反擊之孫震麾下百二十三師、復有重信、加藤、熊川各部隊、午後零時早已將姚家河畔之要衝淨明舖(厲山鎮西北方十粁)完全奪取、此後更轉銳鋒向厲山鎮西方三十粁環潭鎮、渡沙水前進中、土屋部隊、同日夕刻對於在配縣西方十粁之高山附近一帶布陣之孫震百二十三、百二十六、百二十七、百二十五各師、加以痛擊、又向均川店(隨縣西南方二十五粁)內迫中、進出至方沙家店附近之兒玉、狩野、井上、(辰)原田及楠野、瀨鐵牛部隊、追踵潰走之敵、而沿貫流於大洪山脈山脚之方家河線、午後五時許、一氣進出至張家集(安陸北方五十粁)附近、與王纘緒麾下之四川軍百四十九師約四千、展開壯烈激戰、已將此完全擊破、因日軍猛擊、周章狼狽不知所之、倉惶向張家集西北方十粁陶家集方向潰走中、以漢水爲軸、東西擴張兩翼之日軍、包圍陣如斯一日早已蹂躪敵之防衛陣地於各處繼續向敵中深處進攻、

敵遺棄屍體千四百六十一、(內將校三)俘虜百三十二、(內將校一)鹵獲品、小槍二百十四、同彈藥四萬二千、手榴彈三百六十五、

巨荊州平原四十公里 展開大攻擊戰

【襄東〇〇前線廿六日電】爲期徹底殲滅在襄西地區蠢動之十數萬敵軍、廿二日突然開始行動之大澤、橫山、岩田、早坂、森戶、金原、中川諸部隊、與左翼之有薗、吉岡、飯坂、福崎、酒井、鬮森、及右翼之平林、吉川精銳各部隊、互相呼應東起朱家埠、(漢水左岸荊門北方三十公里)西迄當陽、(荊門西方三十五公里)全長約四〇餘公里、展開大攻擊陣、各部隊堂堂發揮機動攻擊之奧妙、前方敵軍、爲自負第五戰區中樞兵團之馮治安麾下第三十三集團軍、第廿七、第三十、第三十一、第三十七、第一百三十二、第一百七十九各師、在朱家埠北方五公里顏家崗、荊門北方二十五公里石橋驛、當陽東北二十公里大荒壋等線上、利用巴山山脈嶮峻、構築碉壘及掩蓋壕陣地、頑強抵抗、日軍各部隊、在海陸猛軍緊密協力之下、早已突破敵軍第一線、士氣衝天、陸續進擊、今在三國史上著名之荊州平原及大巴山脈南枝一帶、展開大殲滅戰、日方炸擊、殷殷震撼晚秋之山野、

東亞經濟懇談會席上河田藏相演說

佔領觀音寺

【〇〇前線廿六日電】馮治安麾下百三十七師及宋哲元舊部下三十七師、共同狂奔防衛武當山脈南段要衝觀音寺、龜澤、大月、坂口、島井各部隊、對此從事猛攻、擊破敵軍激烈之反攻、廿四日下午三時、堂堂進入該地、更掃蕩四周殘敵中、

秋浦附近一帶 殘敵盡行殲滅

【〇〇二十六日電】日軍〇〇部隊、擊滅東流南方凡八十公里、敵軍百四十六師、二十三日佔領更部口、二十四日在該地南方、以四公里半圓、掃蕩殘敵、在該地區東北方、〇〇部隊包圍秋浦方面支那軍、用巴山山脈嶮峻、構築碉壘、〇〇部隊掃蕩直徑十六公里之半圓、鹵獲多數重要書類、一方海軍機利用是日晴朗、對於向秋浦東方十三公里葛公鎮南方逃竄之一千殘敵、亘午前、午後三次、加以猛烈炸擊、與以致命的打擊、據空中偵察、東部口潰走之敵軍、陸續向南方退去、處於不可收拾之狀態、迄二十四日夕刻判明之秋浦、葛公鎮、東部口各敵據點攻略戰果如次、

東亞經濟懇談會舉行 交通、農林部會
第二日

【東京廿六日電】東亞經濟懇談會第二日、(二十六日)在帝國旅館舉行交通、農林部會、到有日滿、華、(華北、華中)關係者、自上午至下午、進行懇談、農林部會、首關於東亞農業見地、進行懇談、以日本方面提出之、

一、東亞相通之食糧增産方策、

二、東亞相通之纖維原料需給方策、

三、東亞之肥、飼料確保方策、

滿洲方面提出之

一、滿洲之纖維工業之工作、

蒙疆方面提出之

一、農畜增産計畫及蒐貨問題、

以上各案爲中心、發表意見、並行懇談、

又交通部會關於

一、東亞相通之海陸空運輸及通行體制確立、

進行懇談、日本方面提出

一、東亞之通信及運輸綜合的擴充方策、

二、中國水運的將來、

三、東亞之鐵道與運輸之連繫與協力、

華北方面提出華北改善問題、蒙古方面提出蒙古之交通通信建設問題、首由山田遞信次官、關於

一、東亞電氣通信網之整備擴充、

一、新東亞各地域電氣通信事業之連絡強化、

一、日滿華航路之擴充強化、

一、東亞交通事業強化及將來之方針、

其次長崎鐵道省運輸局長、李中華代表、座間蒙疆代表、古山滿鐵東京支社長各氏分別、發表意見、進行懇談、

【又電】東亞經濟懇談會之交通部會、復自午後一時再開、由各代表報告交通運輸事宜、並開陳意見、至三時散會、

▲華北交通會社 高翔鶴 謀華北之交通及通信強化擴充首先着手於記事項第一、即須建築華北之南北二大吞吐港、使華北物産得以大量的輸出、第二、改善海陸之運輸連絡、使華北向托送之貨物、得以直通辦理、第三、須積極擴充、華北鐵道網、

▲東亞海運社長清水安治 對於海運、諸施設之強化改善策、目下銳意努力實現其尤爲確立東亞共榮圈計、對於不可缺之對中國海運關係、前已有東亞海運株式會社之設立更將創設海運統制委員會及經海運中央制輸送組合以充實船腹並使滿支有充實之發展、

▲大日本航空 齋藤武夫 爲達成日滿華蒙之連絡通信機關之無線電信電話、交通機關之航空路的充實、亦爲必要、爲此必急速分於各省行政內、使日本、航空行政之一元化、

首相特開午餐會 招待出席各代表

【東京廿六日電】日政府二十六日正午、在首相官邸招待出席第二次東亞經濟懇談會之日滿華三國代表、近衛首相及以下各閣僚及參議、柳川興亞院總務長、鈴木政務部長等皆出席、開午餐會、並行種種懇談、

宋胡會見哈爾長官 懇談經濟問題

【華盛頓廿六日電】重慶特使宋子文及胡適大使二十六日訪問哈爾長官、約互三十分間、以財政經濟問題爲中心、遂行會談、於該會談終了後、宋胡二人會見記者團、曾言明如左、本日之會見、並未提出對華追加物資之供與等、乃以最近關於極東情勢之一般有所交換意見耳、更由記者團側訊問、頃援華側盛傳美國於最近或將向華供與多額之借款消息、然對此二人均未加詳解、僅簡單云及自滇緬公路再開以來、曾有相當之物資運抵重慶、然多數之物資已爲必要之狀態、至於據財務省發言人同華借款、亦力謂並無所聞、

晚刊二大張

對英援助强化問題 美議會發生反響
政府似暫持觀望的態度

【紐約廿六日電】美國大總統選舉告終後、一般豫想、英國必將爲確保美國對英援助强化、開始猛烈運動、英國不僅似從前、明得獲得軍需資材、且集中努力確保財政的援助、洛襄英國大使、自上週末歸任以來、歷訪羅斯福大總統、哈爾國務長官、有所懇談、尤足窺測英國對美積極的動作之方向、如斯、英國對美工作積極化、當然早已喚起美國國內之反響、議會方面、刻正討論美國對英財政援助障碍之中立法及詹蘇法撤廢乃至修正問題、如金上院議員、竟提出中立法及詹蘇法修正案、對此、詹蘇法發起人之詹蘇上院議員、極力反對阻止、更有非關涉派議將納上院議員、二十五日、提出使上院外交委員會調查英國在美所有資金之法案、防止對英援助擴大、如斯、對英援助效果之可否、爲第三期羅斯福政權下美國當前最初之大問題、政府側在此情勢下、爲測驗一般輿論對此問題之反響及議會論戰之動向等、暫取觀望態度、今年以內、固難期待此問題呈示決定的展開也、然現政府緊經繼對英援助强化之方針、民主黨內、對此問題亦不一致、由此視之、現政府下對英援助强化問題展開之動向、未必許吾人樂觀、

以第一次查定爲中心 舉行預算懇談會
下月初旬即可作最後的決定

對於明年度豫算之編成、曾在主計處進行審議、因近已完了第一次查定、本既定方針、各部首腦者、爲於懇談裡求查定豫算之承認、廿六日午前十一時、在國務院總務長官室、由各部次長列席、並武部總務長官、飯澤主計處長出席下、與各部次長間、舉行最初之豫算懇談會、對第一次查定、雖由各部次長提出相當强硬復活要求之意見、結局僅對不得已者、於最小限度內、承認其復活要求、對大部之復活要求、於查定豫算範圍內、進行處理、遂臻妥協、於是最初之豫算懇談會、收有比較良好的成果、明年度豫算、一俟該復活要求彙集後、更進行第二次查定豫算、於來月十日前後、作最後的決定、豫算總額、事實上與第一次查定額將無何大差、

舊東北軍將領 要求起用張學良

【香港廿七日電】據重慶確息、舊東北軍將領王樹常、萬福麟、于學忠、何柱國等、近以聯名書函、向重慶國防最高委員會請求、起用刻下在貴陽蟄居中之張學良、迅速統率舊東北軍、從事抗戰、衆信此舉、乃因蔣介石對舊東北軍、與對待四川軍相同、採取分解工作、故要求開復張學良、以阻止老將之策略、另訊、起用張學良之要求、中國共產黨幹部、頗爲支持、

蔣政權之腹患 (三)
遊資流集上海財界希望和平 防止渝府投降共黨大肆活躍

▲財界之希望和平

所謂和平、重慶側報章最近已改用『安協傾向』之新語、蓋恐和平二字與民衆以誘惑力耳、察此妥協傾向中、確實包含上述之親德派以外之財界人一部外交界人及元老派等老政客、中國財界人之希望和平、可由其還回上海、以巨額之遊資等情概見之、戰火甫波及上海南京、上海之中國資本、即爭先逃往香港馬來半島及其他南方之安全地帶、逃至英領後、即陸續强化資本、滙免之管理統制、至於上海南京陷落後、自不待言、廣東漢口陷落之後、英美之勢力、仍殘存於上海之共同租界、於此亦可見中國資本在英美勢力庇護之下、仍舊優遊於上海、於是南遷之中國資本、遂開始流集至上海、乘資本之還流、重慶計畫將其導入內地、竭力以資建設內地、故一部資本似已向內地流入、其後內地建設、重慶雖盡力拉攏、但亦不能充分據爲已有、資本仍積存於上海、資本原足以要求政治之安定、但在上海之巨款、(據美人推測約存十五億弗)當可促成和平之機運而牽制蔣政權之一角、此財閥希望和平之表現、非爲重慶政權及蔣之意圖、其實對漸波動中國全土而爲重慶政權之一牽制力云、

▲共產黨之活動

慫恿重慶反對『妥協傾向』者、恐爲共產黨、驅策蔣政權使之抗日作戰者亦爲共產黨、抗戰三年間、屢次獺策、使蔣政權持續至今日者、亦爲共產黨、重慶運受爆擊、安南及緬甸路線切斷、法幣慘落、而內地之物價暴漲、本年八月間彼等遂認爲『空前之投降危機』、爲防止重慶之投降、共產黨乃由延安向重慶亂發激烈之電報、其後共產黨極力牽制重慶、並準備將來而擴張地盤、因此十一月初旬以來、在山西省北部、江蘇省中部、國共兩軍屢有武力抗爭、此傾向此後尙不能終熄矣、

圓資金調達案
日方將承認我國要求

【東京廿六日電】關於明年一月至三月之滿洲國圓資金調達計畫、目下東上中內田經濟部金融科長及古木駐日大使館事務官等正與企畫院及大藏當局折衝中、於二十三日之對滿事務局事務官會議、大體當能承認滿洲國側之要求、即本年四月以降至明年三月之圓資金調達資金、總額爲十億六百萬圓、其中實行完畢額及至年末之公債預定額、合計約九億圓、折扣明年一月至三月分、不過約一億五六千萬、加斯滿洲國資金之窮屈化、將勢所不免、大體要求三億程度之圓資金調達、日本側對此豫定使滿洲國之資金與日本內地起債市場之情勢相吻合、在可能範圍內、將應滿洲國側之要求、

中非比領剛果 佈告對意宣戰

【伊盧莎白廿六日電】比利時領土剛果總督、廿六日宣稱、比利時領土剛果、今已與意大利入於交戰狀態、關於宣戰理由、並無何等發表、衆信此乃英國爲確保對剛果地方通商經濟路耳、佈告宣戰同時、剛果河口附近之鄂博爾都易爾及東南端羅第夏國境附近要衝伊盧莎白之意大利人、廿六日清晨以來、歷次檢舉、按比屬剛果、在中央阿非利加、一九〇八年以來、移歸比利時國管理、面積二百三十五萬平方粁、全部殆屬未開拓之蓬地、產椰子油、樹膠、膠皮、可可、咖啡、象牙等、康達哥地方、銅之埋藏量、堪稱世界首屈一指、一九一九年剛果盆地條約成立、啓日本對非洲經濟進出之基礎、一九三六年、日本輸往彼地之總額、雜貨及其他、達一億四千萬法郎、

環繞保加利亞 英德演成外交戰

【倫敦二十六日電】遊形活潑之德國外交攻勢、呈示一舉席捲巴爾幹諸國之勢、當是時也、巴特拉英國外務次官、廿六日在英下院宣稱、英國政府限於保加利亞積極的消極的不參加英國敵國、亦不攻擊英國同盟國時、凡英國參加之如何戰後議和條約、亦爲保持保加利亞獨立與領土而努力特予保加利亞政府以保障、英國宣明牽制保加利亞之態度、故保加利亞之今後動向、圍繞英德兩勢力外交白兵戰、更形惹人注目、

英領屬會議結果 在印設協議機關

【孟買廿六日電】十月廿五日、企圖增强對英本土物資援助、在紐第里開會中之英領屬會議、二十六日閉幕、爲謀英國本國與殖民地間之緊密共同動作、會議終了後、在印度設置常設協議機關、

小兒期的
食慾減退
動作遲鈍
頭痛腹痛
腰痛肌痛

維他命B1在人體健康維持上之有重要關係、今已盡人皆知、尤其小兒期因生長發育正盛、維他命B1的需要特多之故、自非充分供給不可、否則體內倘有缺乏、每致食慾減退、動作遲鈍、頭痛腹痛、腰痛肌痛、而大碍心身的發育、是故爲父母者一經發見如此症狀、應即使小兒服用高單位維他命B1劑米太寶靈、以補維他命B1的不足而促進發育。又若能豫先應用而防患於未然、自屬更妙。

包裝 100片 500片

(詳細仿單函索即寄)

各大藥房 均有發售

強力 米太寶靈片 (メタボリン)

(高單位維他命B1劑)

總發行 武田長兵衛商店 本店 大阪市東區道修町

滿洲總發行 滿洲武田藥品株式會社 奉天市大和區春日町

40(5)168

499

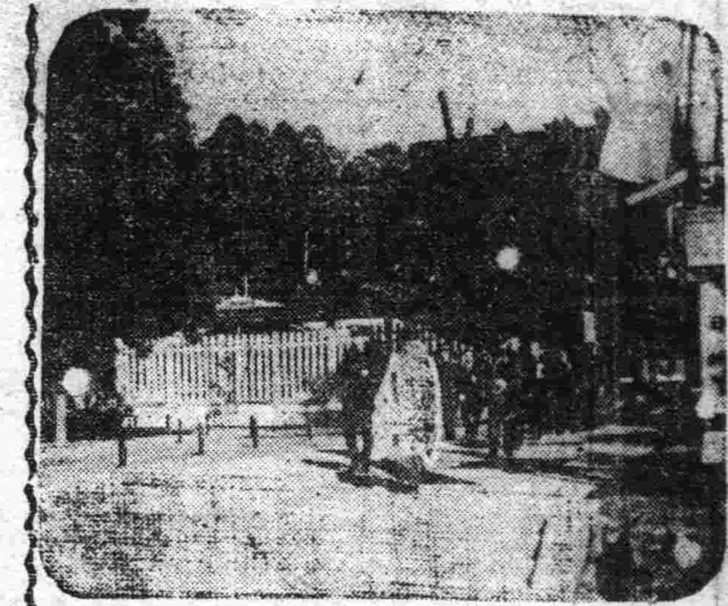

神宮競技驛傳馬拉蓀 大會隆重揭幕

【宮崎電】慶祝紀元二千六百年明治神宮國民體育大會宮崎畝傍間中間之長途接力競走之開會式、長蒙高松宮殿下御台臨、廿六日午後六時始於宮崎市八紘臺八紘之基柱前廣場、由主辦者厚生省友末體育課長、栗原體育官以次職員及八地區代表者一百六十名參列下嚴肅舉行、於君之代奏樂聲裡恭迎宮殿下台臨、首由友末體育課長致開會詞、五百萬燭燈光之照明下、向八紘之基柱奉獻聖火、再由柴田宮崎縣學務部長先導奉迎聖恩旗、奉唱日本國歌遙拜宮城、遙拜明治神宮後、祈願默禱及捧讀令旨、繼由會長代理樋貝保健院長官致式辭、全體高聲合唱紀元二千六百年頌歌、近畿地方代表乾主計君代表選手宣誓、並授領御神符及接力襷、八地區選手面部皆浮緊張嚴肅之表情、後由長谷川宮崎縣知事致鼓勵之辭、再由保健院長官發聲領導三呼 天皇陛下萬歲、恭送高松宮殿下及聖恩旗後、由友末體育課長致閉會辭、同七時半於感激中閉會式告終、選手全部分宿宮崎市內之宿舍內、預定於二十七日午前七時半由宮崎神宮第二鳥居出發躍上征途云、(寫眞即開會式)

滿日八區選手磨拳備戰

【宮崎電】慶祝紀元二千六百年明治神宮國民體育大會、宮崎、畝傍中間之長途競走、二十七日午前八時半於日向之官幣大社宮崎神宮第二鳥居前出發、而躍上需時十日之一千基羅之壯途、由日滿兩國八地區代表選手百六十名、於二十六日午前九時始、集於神宮前之宮崎中學校講堂、舉行結團式、首由長谷川宮崎知事致激勵之詞、次由栗本體育官訓示、最後奉迎厚生省係員捧持之聖恩旗、同向神宮前奉進、各地區代表選手皆默禱必勝之祈願更於西神域敬虔中舉行奉獻植樹、正午於宮崎中學校舉開職員選手之茶話會、午後二時終了後、繼以栗本體育官為中心舉行班長協議會議、數日來由於鬱陶之天氣晴爽之日向路上瑠璃瓦躍於大八地區代表選手皆於開始活動前為緊張之空氣所包圍、午後四時半用畢夕食、同六時長蒙高松宮殿下御台臨壯嚴中舉行閉會式預定廿七日晨出發、各地區代表選手皆呈異常緊張之狀云、

舉辦歲末同情週間 全市行事經議定

下月十四日起至二十日止

本報後援

奉天市、奉天市鄰保委員會、奉天省社會事業聯合會、滿洲國赤十字社奉天省支部、以時屆寒冬、歲年云暮、為對市內居住之貧困者與以歲末同情救助並謀一般人對於社會事業有深刻之認識起見、茲在滿洲國協和會奉天市本部、國防婦人會奉天市支部、滿鐵鐵道總局、滿洲日日新聞、奉天每日新聞、本報等後援之下、定自十二月十四日起、至廿日止、舉辦歲末同情週、

週間之內、由分區職員、國防婦人會員、各官廳、會社、工廠、銀行、學校等團体一致出動工作或向市內各戶分配趣意書或利用無線電廣播講演、音樂、話劇、或於通衢垂懸吊幕、張貼標語、宣傳書、以廣宣傳、或以隣保委員為中心、製成同情袋發與各戶、或由協和第一劇團奉仕協力、舉開演藝會(日人對象者二日、在紀念會館、滿人對象者五日、在國際劇場)、以資廣募同情金、然後考慮民族生活情形、分別於十二月廿五日發給日本內地人、十二月廿二日發給白系俄人、明年一月杪發給滿人、此外並計劃由滿赤奉天省支部徵求市內公私醫療機關予以協力、實施免費診療、實施期間、日人為十二月十四日至二十三日滿鮮人則為陰歷十二月十四日至二十三日云、

溫天津市長 離日述感想

【大連專電】參列紀元二千六百年式典而出席東亞都市聯盟大會之天津市長溫世珍氏、乘二十七日入港之日滿連絡船黑龍丸寄連、准於二十八日由空路歸國、於船中感激式典參列及東亞都市聯盟大會之成果談及如左、「當余參列奉祝式典始体得一德一心之日滿團結力、日本為東亞之盟主、不斷以強力向前邁進之原動力、均於式典里得以賞識矣、東亞都市聯盟大會由東亞共榮圈內之各市長之參列互相作交際之懇談、交換以無隔意之意見但無具體的實行案云、

西園寺公國葬委員會 選定墓地

【東京電】故西園公第二回國葬儀委員會、於廿六日午後二時假首相官邸舉開有近衛委員長及富田副委員長以下十七委員出席、遂行協議其結果如左 一、墓地雖有東京市營呈請供與多摩墓地為名譽墓地、但經西園寺家婉言辭退、結局決使用同家系代之墓地、吉田谷區若林町二二九(松陰社神傍) 一、供花供物、因西園寺家之呈請、決定一切辭退、此外國葬之儀、將於廿八日將遺骸移於外相官邸、執行正寢之儀後開始自該日起、亘一週間由宮內省及各省關係官分別通夜云、(寫眞為園公之家族)

國葬日決定

【東京電】政府在二十六日閣議上、會決定關於西園寺公國葬日由第二豫備金支出之件又對華特派大使事務所及其他諸費四百八十七圓亦同時決定、

蘇大使致哀悼文

【東京廿三日電】斯密達俱駐日蘇聯大使、二十六日午後六時通達中川外相秘書官以如左之哀悼西園寺公薨去文、並托松岡外相以傳達、「余對貴國最後之元老西園寺公之薨去、表示深甚哀悼之意、克斯坦金斯密達根、」

棒匪深夜搶苗圃 監視人飽受洗劫

皇姑屯金家窪子奉天市公署苗圃監視人宿舍、住有滿人十二三名、於月之廿六日午后十時半許、突然闖入匪徒三名、分持木棒、入室後將被害等用繩細綁、旋即搜索衣物、結果搶去國幣百餘元、衣物多件、價約四五百元、匪徒得贓後、乃行奪門逃走、目下警方當局、已出動搜查中云、

(康德八年度以後的適齡者在八年度三月裡報名的)

衝突 載重碰馬車

馬車與乘客遭殃

鐵嶺興農合作社載重汽車、司機朝鮮人三井利夫、於本月之廿六日來奉、午后三時三十五分許、該司機駕車向西行抵大西街四段東陽飯店門前時、適由西來一馬車、双方因一時失愼、而致相碰、結果馬車夫孫錫五、年三十三歲、及乘客邵潤亭年五十五歲、邵李氏、年六十一歲、均負傷、但邵潤亭腿部之傷較重、該事件發生後、由南市場署人員馳場檢驗、乃將傷者送至三經路衛生醫院治療、將肇禍司機帶署審問云、

各地值國兵法實行 佳話層出

國兵法實行以來、對第二線軍之意義國民大衆已認識深刻、高懸赤誠之國軍勢力今已達澎湃之期、於壯丁申報日期、十二月一日以前全滿各地曾屢發生血淚之美談佳話、另滿系婦人恤兵資金國防獻金與日俱增、治安部關係之軍官對此感激已滿、二十六日國婦鐵嶺支部會員、又以慰問袋五百七個寄送至治安部、興安西省開魯縣長林喜岳氏之夫人白雲英女士、將秘藏之純銀腕環捐為國防獻金、勵行「金歸國有」之名言、對此愛國之熱誠、係官已將此腕環向中銀賣却、以其代金充國防獻金之一部、同時治安部大臣為感謝白夫人計決行表彰手續云、

好男兒請纓

【新京專電】由明年度起實施國兵法之第一年度壯丁適齡呈報週間、自二十一日起已於全滿一齊實施矣、其間國都地方於二十四日更召集適齡壯丁、實行訓練以期民衆對國軍建設之意義有更深之認識而國民願為國獻身盡忠報效者、尤數見不鮮、二十六日市內長通路東大橋市場內十號、錦州省彰武縣生揚松田君(十九)者、且致曾函市國兵民籍股謂本人正係適宜年齡欲受檢查希格外關切、使得合格入營、為國奉公、其眞摯之意溢於言表、故關係官員、頗為嘉奬云、

演劇宣傳國兵法

國兵法壯丁申報日期已祇剩最近數日矣、關係各機關努力宣傳、預定二十七日開始演劇三日、此已為最後之宣傳工作、由市協和會、國兵法事務局等後援之下於城內光陸電影院由宣傳國策之協和劇團上演國兵法劇、以圖滿系市民認識徹底云、

橋本總裁歸滿

【大連專電】就任伊勢神宮總裁奉告參拜之滿洲國祭祀府總裁橋本虎之助氏、乘二十七日入港之日滿連絡船黑龍丸抵連、當日即乘亞細亞號列車赴新京歸任矣、

齊燮元將軍抵日

【下關電】華北政務委員會治安總署督辦兼華北綏靖軍總司令齊燮元上將以下五名、為向日本朝野各方面親致寒宜並視察軍事施設、由華北派遣軍多田部隊本部永津佐比重少將之領導、二十六日夜、搭乘關釜連絡船景福丸來朝、當夜乘由下關發之特急富士東上矣、然於山陽旅館休息時曾謂「已十六年間之過程未訪日本、其後之飛躍的發展、早待見學中」云云、至於一行、豫定十七日由博多順空路歸國云、

天氣豫報
廿八日南西風 將陰
昨日溫度 最高五度〇 最低零下九度九

一年火災統計 損失數驚人

年青夫婦火最多

關於採暖期之火災防止頭全滿消防當局、對於防火宣傳之躍起、無不努力撲滅中、然火災發生數由於全滿人口之躍進日趨激增之一途、茲按最近所完成之康德五年度全滿含關東州十四都市之火災集計之宣、總計一、二九三件損害四八六萬圓、死者二四、重傷者四三之酸鼻事實、此中發生火災最大原因、乃以煙捲頭及煙筒漏火等之些細不注意所起源是以要望「小心火」之作租、誠現在不可稍鬆事也

至其統計、按世帶別為夫婦二人所住之室、發火數最多、按時間的為飯前飯後、地區的屬大都、至於月別採暖期居多、茲將十四都市之原因、時間別月別、火頭等調查如左、

『新京特別市』(火災總數二五一、死者六重傷一四、損害一四〇萬圓) △原因‖煙筒漏火(六四)、火爐(二三)、煙捲頭(一八) △月別‖三月(四二)十二月(三四) △時間別‖午後七—八時(一八)、午後九—一〇時(一八) △火頭‖會社員(二〇)、飲食店(一八)

『大連市』(總數二一三、死者三、重傷一三、損害六四萬圓) △原因‖煙捲頭(五四)煙筒漏火(三四)、同飛火(二五) △月別‖四月(三二)五月(三一) △時間別‖午後一—二時(二〇)、午後二—三時(一九) △火頭‖雜貨商(一九)、飲食店(一四)

『奉天市』(總數二二九、死者一〇、重傷八、損害六九萬圓) △原因‖煙筒漏火(二五)、竈火(二七)、煙捲頭(一八) △月別‖四月(三〇)三月(三〇) △時間別‖午後七—八時(一七)、午前〇—三時(一四) △火頭‖土建請負業(二三)雜貨商(一三)

『鞍山市』(總數六八、死者〇、重傷四、損害五萬圓) △原因‖煙捲頭(一四)、煙突漏火(一一)、竈火(九) △月別‖四月(一〇)五月(九) △時間別‖午前二—三時(八)正午—一時(六) △火頭‖建築請負業(九)、農業(八)

『四平街』(總數三一死者〇、重傷〇、損害一萬圓) △原因‖煙突漏火(一三) △月別‖十月(六)二月(五) △時間別‖午後五—六時(五)午後四—五時(四) △火頭‖特產物商(八)會社員(五)

『撫順市』(總數六九死者一、重傷〇、損害二一萬圓) △原因‖煙突漏火(一八)、煙捲頭(八)火炕(七) △月別‖四月(一一)五月(一〇) △時間別‖午前四—五時(七)午前三—四時(六)午後一—二時(六) △火頭‖雜貨商(九)人馬車夫(七)豆腐製造商(七)

『安東市』(總數一一〇、死者〇、重傷一、損害一九萬圓) △月別‖三月(八)(八)四月(六) △時間別‖午前一—二時(六) △火頭‖農業(四)行商(三)

『本溪湖市』(總數二四、死者〇、重傷〇、損害四五萬圓) △原因‖煙突漏火(六)竈火(六) △月別‖十月(四)十二月(四) △原因‖煙突漏火(一九)竈火(九)漏電(九) △月別‖二月(一四)四月(一四) △時間別‖午後九—一〇時(九) △火頭‖綿布工場(九)人馬車夫(八)無職(八)

『公主嶺市』(總數二八、死者〇、重傷〇、損害一萬圓) △原因‖煙捲頭(五)煙突漏火(五) △時間別‖午前四—五時(四) △火頭‖職工(四)農業(四)

『開原市』(總數二五、死者三、重傷三、損害二萬圓) △原因‖煙突漏火(五)火爐(四)火炕(四) △月別‖三月(八) △時間別‖午後二—三時(五) △火頭‖雜貨商(四)農業(四)

『牡丹江市』(總數一五、死者一、重傷零、損害一〇四萬圓) △原因‖烟突漏火(二八)竈火(一七)大火爐子(壁拉達)(一三) △月別‖三月(二〇)一月(一八) △時間別‖午後五—六時(一二)午前〇—一時(八) △火頭‖飲食店(一五)自轉車業(一五)

『齊齊哈爾市』(總數五七、死者〇、重傷〇、(損害四萬圓) △原因‖煙捲頭(一三)煙突過熱(一一) △月別‖十一月(一五)十二月(一一) △時間別‖(不明) △火頭‖行商人(一四)官吏(六)

『延吉市』(總數九、死者〇、重傷〇、損害〇八萬圓) △原因‖煙筒過熱(三)同漏火(三) △月別‖一月(三) △時間別‖午前十一—正午(四) △火頭‖雜貨商(七)

『吉林市』(總數六四、死者〇、重傷〇、損害一一萬圓) △原因‖煙筒過熱(九)火炕(八) △月別‖二月(一五)十二月(八)一月(八) △時間別‖午後九—十時(五)午後五—六(五) △火頭‖工人(六)飲食店(五)

商業登記

○大矢組株式會社變更(支店)
一、康德七年一月二十六日董事藤田正一之住所移轉於兵庫縣川邊郡立花村東富村字池田千四十九番地百二十三

○錦州製氷株式會社變更
一、董事兼代表社之ノ董事千葉胤信康德六年十一月二十五日退任左記者康德七年二月一日就任董事兼代表會社之董事早川四郎錦州市正陽區立山街番地一、監查人長倉親義同西山拾吉康德六年十一月二十五日退任左記者康德七年二月一日就任監查人長倉親義大連市東公園町三十番地西山拾吉錦州市錦華區浪速街八番地康德七年二月五日登記
錦州區法院

○商業登記
○鞍山建材株式會社變更
一、康德七年貳月貳拾七日各新株已繳納株金經變更如左名新株已繳納株金額國幣參拾七圓五角康德七年貳月貳拾九日
遼陽區法院鞍山分所

◎金融合作社登記
○鐵嶺金融合作社變更
一、左記者康德六年九月一日就任副理事副理事城野嘉一鐵嶺市大和町一番地之二康德六年十月二十六日登記

商業登記
○合資會社共益精米所清算結了
一、清算結了之年月日康德六年九月二十八日康德六年十月五日登記

○商號新設
一、商號萬盛永一、營業之種類糧石菓品及雜貨一、營業所鐵嶺市柴河區富貴分區第九十四號
一、商號使用者之姓名住所杜兆襄鐵嶺市東大街一番地十號郭昰庠鐵嶺市東大街一番地十號

○經理人選任
一、經理人之姓名住所王景林鐵嶺市東大街一番地十號一、營業主之姓名住所杜兆襄鐵嶺市東大街一番地十號郭昰庠鐵嶺市東大街一番地十號

○商號新設
一、商號永德厚一、營業之種類綢緞棉糸棉布及雜貨一、營業所鐵嶺市興仁區中央分區第三十號一、商號使用者之姓名住所張永壽鐵嶺市興仁區中央北大街一番地十七號

○經理人選任
一、經理人之姓名住所蕭逢辰鐵嶺市興仁區中央西街九番地二十一號一、營業主之姓名住所張永壽鐵嶺市興仁區中央北大街一番地十七號一、設置經理人之處鐵嶺市興仁區中央分區第三十號

○商號新設
一、商號萃雲山房蓉記一、營業之種類印刷及紙類販賣一、營業所鐵嶺市中央西街七番地二十號一、商號使用者之姓名住所丁連蓉鐵嶺中市央西街七番地二十號康德六年十月十一日登記

○人和勝合名會社變更
一、康德六年八月一日本店所在地變更如左本店鐵嶺市廣裕區北大街六番地三號康德六年十月十四日登記

○商號德盛號變更
一、康德六年十月十一日商號使用者張子璽之姓名變更如左張鑲一、同日商號使用者張子璽之住所變更如左鐵嶺市興仁區中央分區第五十六號康德六年十月二十四日登記

○滿洲輸入株式會社變更(支店)
一、康德六年八月三十一日奉天市大和區千代田通四拾番地之本店變更如左奉天市大和區千代田通第四拾號一、同日董事小川一郎之住所變更如左奉天市大和區春日町第貳拾九號一、同日董事近藤次郎之住所變更如左奉天市大和區菱町第四拾參號康德六年十月三十一日登記
鐵嶺區法院

◎金融合作社登記
○赤峰金融合作社變更
一、康德七年壹月壹日業務區域及事務所變更如左業務區域翁牛特右旗事務所翁牛特右旗赤峰三道街四甲五四號康德七年壹月拾七日登記

◎興農合作社設立
○興農合作社設立
一、名稱義縣興農合作社一、事務所主事務所錦州省義縣義州街北街路東分事務所錦州省義縣第二區清河門街東川心店胡同十一號分事務所錦州省義縣第四區七里河子村七里河子屯分事務所錦州省義縣第三區大榆樹堡村大榆樹堡屯第三十九牌十一戶分事務所錦州省義縣第五區沈家台村沈家台屯第十一牌六戶一、目的本興農合作社依社員協同以謀農業之改良發達增進其福利為目的為社員執行左列業務一、農事之共勵二、農事及生活上所需資金之貸放及貯金之收受三、生產物之共同販賣四、農事及生活上所需物之共同購買五、農事及生活上所需施設之利用六農業共濟本合作社得由非社員者為貯金之收受本合作社以無妨對社員之貸放為限得為非社員者貸放資金本合作社以無妨社員之利用為限得使非社員者利用第一項第五號之施設一、區域錦州省義縣一帶一、定款認可之年月日康德七年四月二十六日一、社長理事長理事之姓名及住所社長竇籠濤錦州省義縣義州街東街區文廟胡同十五牌九戶理事長富陞才吉錦州省義縣義州街北街路東理事久保田初次錦州省義縣義州街北街路東一、監事之姓名及住所戴哈生錦州省義縣義州街東街區南關拜寺胡同十號鄭魁武錦州省義縣義州街東街區廣合店胡同二十七牌九戶康德七年四月三十日登記
義州區法院

長髮生毛
富美納音
博士創製
生毛之聖藥
田中醫學博士靈方
說明書免費奉贈
日本田中醫學博士所創製「富美納音」生毛發髮效果極靈、且防毛脫落…
禿頭病
〃未老先禿
〃薄毛脫毛
眉毛稀薄
便知言之不謬
各埠藥房皆有出售
富美納音藥價五角、九角、一元六角、三元、五元、
萬一遇售罄時請勵督藥店火速購辦
本舖 東京藥院
本店 東京市芝區田村町
支店 大阪市天王寺區石辻町
代理店 大連浪花町日本資藥株式會社 新京豐樂路新京藥品株式會社

森永製品北滿洲販賣株式會社
風味絶佳
滋養豐富
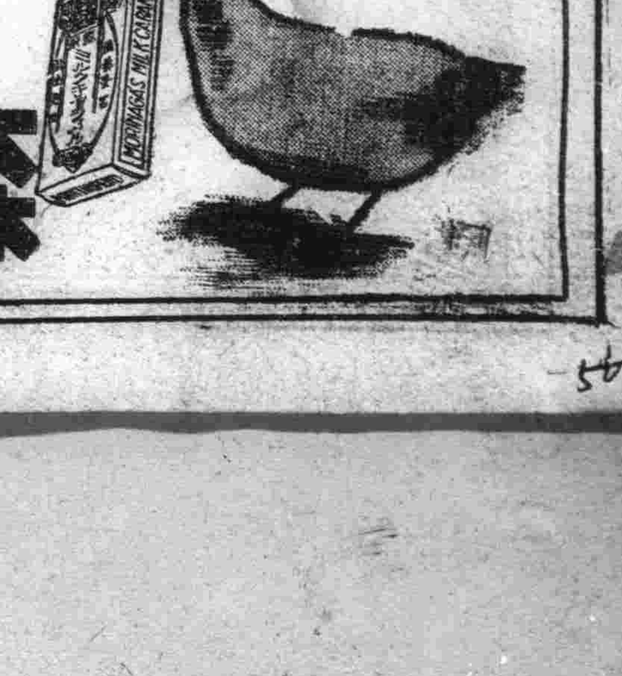
森永牛奶糖

世界珍聞及其他

南非洲與歐戰

歐洲駛往遠東的船 又須繞道好望角了

自地中海發生戰爭後、歐亞的交通便有些阻礙、許多客貨船不能不再度繞經好望角了、於是到中國、澳洲及其他各處的旅客、他們得有機會看看南非洲的一切、遊覽非洲大陸最南端的一個現代都市——開普城

在蘇彝士運河未鑿成以前、開普城是黑暗的非洲稍光明的地方、探險家開發的工作、以此處爲大本營、雖然南非洲僅佔非洲大陸的一小部份、但它是世界上最大的黃金產地、一九三八年全年的黃金產量超過一千二百萬安士、其他像石墨礦砂、鑛等都是重要的出口貨、尤其羊毛一項、和澳洲相同、佔出口貨第一位、自歐戰爆發後、英國用壓制手段把鄉裡的羊毛全數購入、目的在抵消德國每年所購的損失、同時進一步和非洲的領袖薛西爾羅德斯簽訂條約、在南非設防、建設空軍基地、以防義大利在埃及得手後的向南擴張、目前這個地方、雖離戰區很遠、但在地中海戰事未結束前、它無形成爲英國往東航行船集的重大供給站、對歐亞交通很負一時的重要呢、

每一艘從歐洲來中國香港的船、都是經過南非的、所以英國好望角遠東現在是航行的聯絡站、

塾廬 回部內附記畧 漫錄 香妃入京（續）

乃爲萬全伊敏圖不從、至庫車、阿布都克里木遣人邀請入城、鄂對嚇達墨特力諫不聽、二人復還伊犁、額魯特二千人、均知其詐不肯入城、伊敏圖乃領滿漢兵百人入城、須臾咸爲所殺、事聞於朝上命將軍雅爾哈善、統領滿漢官兵萬餘、並帶鄂對等由土魯番進兵攻庫車、月餘不下、布拉敦弟兄聞警即選精萬餘、領有最還最准之賚巴拉鳥槍八千桿、由阿克蘇戈壁捷徑而來、與大兵遇於城南、大戰一日、賊大敗入城、傷者六千人、遂據城死守、不復出戰、其城依山岡、用柳條土沙密築而成、礮攻不入、時綠營兵有獻開掘地道計者將軍納之、於城北一里外山岡下掘入、已至城垣突將軍急於收效、嚴令晝夜力掘、回人督見地下燈光機遂洩露、回兵即於城內用木板斷歸路用水灌之千把十員兵六百、皆死其中相持既久鄂對密白將軍目今攻城、日久城內必不能支霍吉占必棄城逃歸葉爾羌、去有路徑二條、一由城西之鄂于愛曼此池水淺人馬可渡過河則得向阿克蘇之捷徑矣、一由、河色爾戈壁走阿克蘇大路、必從北山口要路而過、若於渭干愛曼及北山口、各伏兵一千、則布拉敦弟兄必成擒矣、將軍不聽、惟併力攻城、一日日暮、索倫兵聞城中駝鳴、似負重遠行聲、擬霍吉占欲遁、潛告將軍、將軍笑置之、飲交酒棋錄於防守、是夜布拉敦弟兄率葉爾羌回衆、開西門由兆山口而遁、我兵竟未之知、霍吉占奔至阿克蘇、阿克蘇不納至烏什亦然、乃狼狽歸葉爾羌次日庫車、回酋阿拉於雜爾等開城迎降將軍入城、對三子鄂斯滿攝庫車阿奇木伯克事務、先是霍吉占入庫車城怨鄂對之不附己凡其親屬之未及逃者悉被殺戮、共妻熱衣木氏亦被獲霍吉占欲納之、熱衣木不從、因縛其二女一子擲城下撲殺之、囚熱衣木於高樓、日加窘辱、熱衣木越城潛逃、匿於何克蘇地方、庫車既降、鄂斯滿手刃其仇三十餘人、事聞於朝、上震怒、以雅爾哈善縱遂殺降、收而誅之、復命將軍兆惠、副將軍富德自伊犁領兵進剿、軍行甚速、已抵何克蘇步兵未到騎兵之健壯者二千餘人、皆滿洲索倫勁旅、將軍領之先進、留副將軍催齊兵馬續進、將軍追至葉爾羌霍吉占人衆數萬拒之、我兵人少馬疲、不能取勝、遂被圍於南山之下、副將軍領兵後至去葉爾羌四站亦爲霍兵所圍、兩軍阻隔三十餘日、適戶部尚書果毅公阿里袞、奉命從軍、催帶兵三百人、途遇解送軍營之馬七百匹、均驅之同行至被圍之所使解馬官兵驅馬於塵、沙積厚之處往來馳騁、塵沙四起、乃領兵大喊直衝賊壘、聲言大兵三十餘萬、即刻到齊、回衆望塵大亂、副將軍遂破圍殺出、綠營軍隊陸續集合、軍威大振、乃直趨葉爾羌、將軍望見塵起遙聞鎗炮之聲、知大兵已至、即合被圍之兵、（未完）

又是一件驚人發明

煤和石油 可從綿及木材中提取

『在戰爭中、一滴石油較比兵士們的一滴血還要重要』？這是第一次世界大戰綽號老虎總理的法國克拉曼棱總理說的話、——在這次的大戰中、這句話算得到確實的證明了、

美國加納基工業大學的研究教授愛司脫、倍爾從含炭水化物的玉蜀黍、木葉、草葉、蜜糖、綿等原料中、實際製造原油、瀝青炭、瀝青土及骸炭、因爲前述各物、含有多量的炭水化物、炭水化物的最佳例子、爲澱粉及砂糖、倍爾博士謂、他自植物性炭化物合成的煤瀝青土及石油、其性質與天然產物完全相同、目前雖尙未合成無烟煤、然最近就要試驗、

大自然所包藏的煤及石油、有一定的限良、若極力採取、則經過無限的長久年月、大地內就煤沒有及石油、但倍爾博士的方法、無論多久、能由農夫所種植的材料中、僅費一二小時、即能製造、這實在是可驚的發明、

這種方法、固然尙守秘密、不過據倍爾博士稱、非常簡單、將含炭水化物的原料及石灰石、加以壓力、即包含熱力、

目前用倍爾博士的方法、製造石油、其價格固不敢與抗、從煤內提煉汽油、大爲價廉、因爲水素添加法、必需費用極貴的高壓裝置、

倍爾博士的方法、在出產石油貧弱的國家是非常有利用之價值的、吾們希望此方法於不久之將來能普及於全世界、

英國空中艦隊活動一日

夠三千輛公共汽車一年之用

據美國石油協會發表、以轟炸機及驅逐機所組成的空中艦活動一日、所消費的汽油、足夠三千輛美國的公共汽車一年之用、就數字言、二千四百架的轟炸機、每一小時一費汽油二八八、〇〇〇餘加侖、一千六百架的驅逐機、每一小時、用汽油一六〇、〇〇〇餘加侖、所以每一天空中活動五小時、那末汽油的消費量、就要超過二百五十萬加侖、戰車、裝代卡車、裝甲車、機器自行車、及其機械化機具的汽油消費量、相信一定更多、石油能決定戰爭勝敗、實在不是空言呵的、

蕭伯納的傳記（續）

最惹他不高興的是哈羅士在他執筆之前曾徵求蕭伯納的同意、蕭氏回信說『請你不必寫吧！說不定你會把我寫成一個什麼東西呢！』但哈羅士一定要寫、蕭無法才只好給哈羅士一大部分的材料、惟恐哈羅士弄錯了、但當他看見這書出版的消息裡面有『這是蕭先生特許的一部傳記、裡面還有蕭先生一萬五千字的親筆呢！』於又招起了他的忌諱、而是去信通知那書局說『這部書的著者並沒得到我的特許、我特許的只有享特著的那本、』並且也還提出要求『這傳雖是寫的我、但如印出我的一個字、那就毫不帶氣的提起訴訟、』同當、他又去信給哈羅士說『這傳記的故事儘管是我、但如果他出版、必須完全改用故哈羅士的名字、』（完）

九星日鑑

十一月廿八日 木曜 乙亥 友引 建 井宿
舊十月廿九日

▲一白之人勉勵心神而活動雖有雜事亦克成就、甲壬庚吉▲二黑之人、離合變化多端、創業遠行均須注意、丙壬庚吉▲三碧之人、苟起殺伐之氣、雖必成之事亦告破壞、丙丁壬吉▲四綠之人最初進行順利、中途易生破毀、丙丁壬吉▲五黃之人、擬行已意、則與長上乖離、丙北西吉、▲六白之人、自有貴人扶助、雖有重荷亦須忍耐、南艮坤吉▲七赤之人、朋儕吉利長上凶險、注意勿逆可也、東西南吉、▲八白之人幾經變遷、焦急則有急轉直下之虞、丙東艮吉、▲九紫之人努力奮力、雖不合理事、亦克如願東丙甲吉、

第廿六局 手探月窟（藍先）

（昨日神龍現首之著法如左）
炮七進五、帥六進一、馬二進三、帥六進一
炮七退一、士四進四、炮七平一、炮一進六、
馬三進二、（紅勝）

放送節目

十一月廿八日（星期四）

午前

七、〇〇（新京）國歌
建國體操唱片
七、二〇（新京）格言不矜細行終累大德 王忠烈唱片
八、〇〇（新京）清晨音樂提琴與管絃樂協奏曲短調
一一、〇〇（新京）家庭講話兒童冬季服裝之構成與其身体之鍛鍊新京長通路國民學校教諭王瑞蘭

午後

〇、三〇（大連）平谷調大鼓戲鳳劉金玉
一、三〇（新京）政策時間（治安部擔當）
六、〇〇（錦州）兒童時間唱歌「一、哈哈哈（四部合唱）二、冬晨（二部混聲合唱）三、沙泥河（三部合唱）四、黃昏到了（二部合唱）五、歌曲（二部獨唱）六、鈴聲（三部輪唱）獨唱者才喜榮鋼琴伴奏李淑媛錦州放送兒童唱歌隊
六、二〇（新京）兒童新聞
七、三〇（新京）國民時間
七、四〇（奉天）滿洲新樂（一）粵曲『小桃紅』（二）民謠集指揮佟聲（三）奉天新樂民樂研究社（一）流行歌歌1野花香2撫舞之歌3農婦之歌（四）名曲『甜蜜家鄉』
八、〇〇（大連）話劇愛之轉變導演漂萍大連放送話劇團
八、四〇（北京）演藝
九、三〇（新京）評詞七俠五義金慶嵐
一〇、三〇（錦州）梆子青風亭錦州放送秦腔研究

（奉天省長許可證）

肺活

專治男女各種肺病癆病藥
氣管支炎肋膜炎肺膜炎肺結核
肺浸潤肺炎加答兒一般治療
治經過吃藥不好的肺病咳嗽
治虛病內傷後變的肺病咳嗽
治感冒傷風所得的肺病咳嗽
治秋冬二季加重的肺病咳嗽
治吐血咳血連的肺病咳嗽
治氣短吐痰脹悶的肺病咳嗽
治南肋腔疼胸疼的肺病咳嗽
治發燒食少肉瘦的肺病咳嗽
治氣虛心跳軟弱的肺病咳嗽
治婦女經血有病的肺病咳嗽
每盒五日分定價叁圓伍角外城需藥用郵局小滙票掛號如要說明書請寄來郵票四分
製藥所奉天市瀋陽區小南街二段一一八號合興福胡同西頭路南寶春堂藥房趙景春
代賣處
奉天市中街西頭路北天元堂
小西邊門外電車路南雙德堂
奉天大西邊門裡路北益生堂
新京商埠大馬路中西大藥房
濱江正陽十道街增壽大藥房
吉林德勝門裡大街新興藥房
營口永世街 中西大藥房
開原市搧鹿大街 義和堂藥房
昌圖縣西大街 慎記大藥房
拜泉縣國光街興盛公大藥房

內科小兒科產婦人科及其他一般
入院隨意
郭氏醫院
院長 郭文高
產婦人科由女醫郭李松林擔任
借用電話（四）二三八一
地址 奉天城內鐘樓南皮行胡同東口

普治皮膚膏
日面諸瘡 凍瘡濕氣 消炎退腫 洩力止痛
請求試用
滿洲西藥商店 奉天大西門

外用 性美膏 一元二角 二元
患早洩病者收效確實防早洩藥
精力減退之人必備回春聖藥
桃夢 一圓二角・三圓
奉天加茂町十六番地
木村商行

橫濱正金銀行
資本金（實收）日金壹億圓
公積金一、三八四〇萬圓
營業科目
一、滿洲國幣各種存款
二、貼現抵押放款
三、國外滙兌其他一般銀行業務
總行及分支行
橫濱（總行）東京、名古屋、大阪、神戶、長崎、新京、營口、哈爾濱、大連、上海、漢口、青島、天津、北京、廣東、香港、芝罘、其他各地、
奉天支店大和區 電話（三）四九一一（三）一八四二〇
西關分店 奉天市小西街二段 電話 二二一一五 二二三三五 二二六三六 二二三三七 二二五六七

完全母乳代用品
用法簡明用開水沖之即可飲用也 (1)
森永牛奶粉

秀岩醫院
診療 內科 外科 小兒科 電療科 皮膚科 花柳科 戒煙科 其他各科 病室完備 隨意住院
院長 邱峻
院址 奉天市商埠地北一經路八緯路口

國民高等學校 算術代數詳解 卷上 每冊實價八角 郵費二分
國民高等學校 算術代數詳解 卷下 每冊實價七角 郵費二分
國民高等學校 滿語幾何詳解 卷上 每冊實價六角 郵費二分
楊況時編 物理學概要 實價一元 郵費二分
楊況時編 化學概要 實價一元 郵費二分
國民學校 譯註本 日語國民讀本 卷一至卷六 每冊實價三角 郵費二分
日用酬世 常識寶庫 應世文件作法詳解 每冊實價一元六角 郵費八分
函購方法 購書利用振替最爲便利如有不明之處請至貴地最近郵局詳詢可也郵票代價十足通用如欲掛號郵寄另加掛號費八分否則遺失不負責任現因郵局代金引換停止不收請先滙款
發行所 奉天三友書局 奉天市瀋陽區大西街二段一六九 電話二・五三四九號 振替口座奉天五六九〇

診療 各科病症 （入院隨意）
惠民醫院
院主 周惠民
院址 大連市泰山街五三 電話四ノ九七二六

輕重淋疾 一服即效……
抱分學
含子治
最新療
純化劑
包裝 二〇片 一〇〇片 五〇〇片 有名藥房均有出售

萬有牌
烏魯日爾片
世界的化學治療劑『蘇爾弗明』因有對於雙球狀細菌（即是淋菌）以及化膿性諸病菌之强大殺菌功能、是今舉世所共認之實事、然而、多半因其服用上之種種異說、至今未得化學元素原來的美滿効果、乃如服用大量之所謂衝擊治法、又如長期服法等、均皆於其結果、未收完璧的成果、却有發生各樣副作用之弊、
本行早已鑑及於此、經多數臨床實驗的研究、遂致完成至純『蘇爾弗明』之混合劑『烏魯日爾片』因之於所有化學製品中、獨有本劑、方於人體組織內、毫無遺憾的發揮化學治療劑原來偉効、將淋菌以及化膿菌、徹底殺滅淨除、且因絕無何等毒害發生、故能縮短治療法期間、必得斷根、而防再發之弊、
適應症
急慢性淋疾 中耳炎 齒槽膿漏 膀胱炎 丹毒 面皰 蓄膿症 一切化膿症
東京市日本橋區本町二丁目 萬有製藥股份有限公司
出張所 奉天大和區安仁町一五番地 振替口座奉天一一八八番 大連市西公園町四七番地 振替口座大連二九五〇番

婦女們請用此劑 幸福在眼前！
冷症與赤白帶下
寒冷時季的冷症與赤白帶下症，確使婦女，片刻也忍不住，因爲頭疼眼花，心悶症，小肚常疼，腿疼腰酸等病狀，屢時發生，久則使子宮器官，陷於失格之苦哀。
此時用「娃瑟童球」一天挿入一二球（用法簡單，毫無危險）能在秘密中，神速治袪婦女病根，特別赤白帶下症，確在數日內，可以消減，其外婦女各症，亦自安全中，均收暢癒効果。
醫學博士 田谷 誠
今得「娃瑟童球」査其効果，乃用之治療赤白帶下以及各般婦女疾患確收非常美滿効果，於帶下，早者只用三球而收治癒結果晚亦不出十數球而收優秀効果矣。
各藥房出售 缺貨時向總行郵匯藥價外郵費四角五函購爲荷
☆赤十字病院以及各醫院
婦女科，現今皆女本劑「娃瑟童球」收得驚嘆的治療効果，又在各地閨中婦女們，用之獲得幸福者，如今不遑枚舉
本劑不但發揮強力殺菌治癒力，且因含有多量婦女「荷爾蒙」故能賦活病部子宮組織，補充全身活氣，効如神驗！
價目 六球 七角 十二球 一元二 二十四球 二元三 三十六球 三元四
東京市芝區通新町十三番地 總行 合名會社 河原商店 振替東京三五〇一九 專用信箱三田郵局十五號
婦科妙劑 娃瑟童球 ワセトン

注冊商標
龍角散
龍角散既爲純優良藥質之配劑故雖少量亦奏効果且香味尤非常爽快故雖病人幼童嫌藥之人亦極樂服用也
患左列病狀者、即祈服用之
龍角散適應病症
（痰咳）凡頑痰不化咳逆不止之人
（痰喘）凡痰咳塞喉呼吸困難之人
（頻咳）凡咳嗽頻發不能安眠之人
（流感）凡因流行感冒患咳症之人
（肺癆）凡肺患癆症咳嗽無力之人
（帶血）凡痰有臭氣時帶血痰之人
（失音）凡聲音嘎啞咽燥喉痛之人
（老人）凡老衰或病後之虛勞咳嗽
（小兒）凡小兒之疫咳及痲疹咳嗽
又其他呼吸器官疾患之痰咳嗽、亦能巧妙根治、無論如何之難症、若能繼續服用一二星期、必能痊癒、而享健康者之幸福云。
價目 四日分 三十錢 八日分 五十錢 十八日分 一圓 四十日分 二圓 六十五日分 三圓
全國藥房均有出售
總舖 株式會社 藤井得三郎商店 東京市神田區豐島町

痰喘咳嗽 一服除根
本藥專治無論如何難症之痰喘咳嗽、亦必使其除根、誠名藥也、原料係以高貴藥材所配製、基於學理、以東西兩洋醫術之最高技術、而精製綜合之藥也、故不特苦於長年慢性痰喘咳嗽等病者、服之自奏神效、即急性之目下患病中者、新購買服用一服、立刻便可除根、使咽喉轉佳、其樂陶陶、而本藥治療時、決無變成肺炎、肋膜炎、肺結核等惡症之虞、是以博得佳譽。

本報文藝徵文一等當選小說

晨 84

里雁作　楊柴畫

"很好、你好、大嫂也好，"舒和也笑着應酬，大家都哄笑起來，這和樂的空氣，使年老的校長也在一旁微微的笑了，

大家重復就坐，舒和也和他們坐在一起，

"這些日子很舒服吧！"老高迷縫着眼睛，向舒和說，"我們希望你能夠把這裡的新聞告訴一些，我們對於這地方很爲想念哪！"

這話在舒和聽來，意外有些刺耳，雖然一時還不能判明眞象，但他只覺得他的話有些言外的意思在內，然而他只勉强笑了一下，

"沒有什麼可以告訴的，依然故我，這裡也只和你們在這裡一樣的沒有什麼改變，新聞不能說沒有，可是因爲我不大願意知道，同時一時也想不起來，總之"他苦澀的笑了一下"一切，都是平淡罷了"

"平淡、聽說你在最近結婚，這意味也是平淡的嗎？"老劉突然在一旁發了一砲，

大家都笑了，老高要求他給說結婚的經過，老張要喝喜酒，舒和紅着臉，也就只好訕笑着，然而他的心却在劇烈的痛着，

笑聲稍稍止住了，沉默了一些時候，每人的嘴角都殘餘一笑的痕跡，老王悄悄的向舒和問，

"聽說陳先生辭職了，你知道是爲了什麼嗎？"

"不知道、"舒和的心跳動了幾下，勉强鎭定着淡然的說了三個字"不見得罷！"老高在一旁又冷笑起來，

幸而宜生在這個時候走進來，他要請兩天假打斷了冊們的話題，舒和借着這個機會，走到自己的位置，

距離舉行式典的時間還有二十分鐘，舒和無意識的拉開了抽屜，格外感到莫名的惘悵，往外而看看，在强烈的日光下，孩子們瘋狂般的成群的嘻戲着，那邊老王又按起琴來，更增加他的痛楚，

好容易到了時間，鈴聲一响，孩子們像長了翅膀似的飛跑，很快的集合在操場上面，

當着校長訓話的時候他在校庭裡來回的踱着，這情景，他是很爲熟悉的，他的學校生活已是十四五年了，那末這情景在他，該看過三十次以上，孩子們都很高興的直立，先生們也都很振作，只有他，像丟失了什麼似的難過，雖然這裡有許多人在站着，可是他却覺得格外的孤單，他像置身在漫無際涯的沙漠一般，春天種植的小樹，已經發了好些枝葉，蝴蝶翩翩的舞在金絲梅的花朵上

行完典禮就放學了，當着學生們走回去以後，這院子就又恢復了往日的寂靜，在這裡也就漸覺寂寞起來，

教育

全體主義之教育理論（11）

〔祁森煥〕

神是也。蓋在社會同化之中正在活動不已之基本力。第一便是民族精神故也。保持此民族精神之家庭。或爲共同生活體之學校。依從這民族精神而教化其國民。是爲民所指之狹義的教育

總結

由上所述。自希特勒總統以次各家之全體國家主義之教育觀。而概約之。可得數要點如次

1反對過去之自由主義教育思想。反對過去偏知的教育

2教育之目標是共同社會。要養成爲共同社會計之個人

3民族國家爲眞實之物。給教育以標準與決定之指標

4養成愛祖國從自己之自由決定而貢獻的國民全體之一分子

5訓練青年少年貢獻其力量及意志與國家。

6學術研究無顧人民之需要與國家的生存。

德意志自一九三〇一九三一年起以國社主義之新精神改革一切。力倡民族性。血族。場所時代。言語。風習等之特異性而看政治與教育因爲教育上現實之法規另成爲民族性。歷史性社會性之提倡。全體主義的國家觀實爲國社黨之國策。又爲教育論之基調。乙竹岩造博士在所著現代教育學汎論中曾謂『以克利得彼及克雷所代表的新國家主義教育學說。略從所謂教育之一般的理念依從國家之歷史的民族的制約而活現。使之到達於教育之具體的目的即陶冶理想爲止。這種教育學之一般原則看來。是我們所肯定的。尤其在目下各國之對外的及對內的難局當前之時民的全體國家之高倡與適應於此種要求的國民教育之提倡可謂爲適合時宜之卓見：…。』但對於這種國家主義教育有一種容易陷入之危險。提出警告。乙竹博士謂。『民族的全體國家。在一切社會全形態之中有至上最高的地位。是完全强固的團結。雖亦承認之。但此事決非承認民族的全体的國家之利已的横暴。在民族的全体國家內。他是最上的權力之所有者。因爲如此所以操有最上的權力者應負重大之責任。第一是在國內應該使國民各自的個性有所暢達。使國家的文化有所豐富第二。民族的全体國家對外有國際協調之使命。……如徒爲國家的利已主義而狂奔。那末。就是各個民族國家自身之存在亦有被危及之虞。要之。像以强國的團體。統制。豐富的文化內容爲理想。對內注意國民的個性之伸張。對外顧慮到國際協調與全人類之和平與幸福的這樣的民族的全體國家是教育之目的與地盤。這是吾人所希求不已的。』特借乙竹博士之言。以代爲全體主義教育觀之論評（已完）

晚霞

〔韓先潤〕

綺麗之晚霞。何人繡上天涯。似汪洋之大海。如萬里波濤飛濺。祗是五色陸離相間。疑是王維所畫。海水飛舞。可驚可怕。將被淹沒之小嶼。正在掙扎。快搭輕船。極其同登樂土罷。

可親可愛之晚霞。依然與黃昏掙扎。我欲我化爲仙鶴。飛上天空與你同要。

師道生實習記

（欣然）

九月九日（月曜）晴

數日前就盼望的"教生實習"倒底在今天開始了。早晨六點半鐘吃完早飯我們實習生都穿了整潔的多服。從校起身。到大東城門坐着電車。經過五分鐘。我們的實習學校—奉天市公署厚生國民學校—到了，

在小西邊門下了電車。我們一行人—同學三十八名—打市公署門前經過電鍊才剛到七點。這時厚生校舍的紅色大樓。却早呈現目前了。

到厚生校門口。我們陸續行了"校門禮"以後有本校×先生出來招呼。把我們領到"資料室"裡面休息有一袋煙工夫吧。在去年卒業的賀先生。進來寒喧客套了。又過二十分鐘。才有本校副校長村上先生到這里"資料屋"來知會。並說明本校一切實施及規章。最有意味的。要算他先生說的。他青年時當教生的故事了。—由這里我們才明瞭。日本師範生的實習。是要在實習學校。經過半年長時間的教學。這和日本國民教育上。不能廳有關連吧！

八點四十分的電鈴响了。原來是這校"職員朝禮"的號令。我們由村上副校長。領着到"職員室"與諸位先生會面了。覺奇怪的。就是其中還有兩個露系（白俄）女先生。一個男先生。

八點四十五分。是學生們的"朝禮"時間經過番孫先生的述說。在小學生們歡呼『先生オハヨウゴザイマス』聲中。我們方面的王乘希君。代表全個向這些天眞爛漫的兒童們多見面之詞了。介紹式時間不過只是十分鐘。

村上先生在"朝禮"完了的當兒。又在資料室發表我們教生所配屬的學級了。這回他先生是拿滿語說的。吐音很清楚。據他先生說。他還是在去年春天的。由這可見得。友邦人學習滿語的熱心。和努力達成日滿一德一心。共存共榮的心切了。

每一學級。分配我們教生三人。國民一年三組。是我同金張二君實習的學級。在十一點左右。由本班級任關先生領到教室裡。介紹後。我們三個人坐在儘後頭的長椅子上。開始旁聽（也就是見學的意思）了。關先生的滿語教授。眞是每一句每一字都能引起兒童們的學習興味。印象當然是深刻的了。就連我們三個人。都感覺他先生的教法是"津津有味"的。

見學到午后一小時。本班是掃除時間。所以我們只好到操場散步去。恰巧有北牌國民學校同本校先生們排球比賽。我們在旁邊睏了一會。好容易才到四點鐘。電鈴一响。我們實習生齊集教員室。由村上先生和大野校長訓話後。我們教生才下班。而就上了歸校—師道校—之途。

滿洲文化（續）

〔楊永祥〕

有紛紛氣象之模楷與典型。便可以說是『絕對合理的維繫法則。』

我國在自然界既然獲得這樣的無窮盡的富藏而於人的思想的握持上。又能夠把提『絕對合理的維繫法則。』同時。更當實踐着生命奉還的聖業。則由於我等人力的運營與建樹。想像東方的新生兒。絕對會有其不可輕視的英姿實現的。

基於以上的說明。滿洲的文化史。它的重負是扛荷着表揚東方特質的任命。而所採取的方策。則爲組成國家之群体的心的維繫。也就是國民之精神的團結力。這樣說來。我們來欣賞滿洲文化史的時候。祇可以拿它視爲一段民族聯歡的修睦史。在熱烈的把持着。單一民族制的堅持者不能不將我們視爲世界上罕有之特質的。以上關於滿洲文化的特點。很冒昧的寫出來。作爲讀者諸君的參考（完）

談校園之合理經營法

思薄

我滿洲地大物博。產物豐饒。建國當時即籍立農業爲立國之大本。是以廣招開拓。獎勵墾殖。開發產業。特重農耕。基於是種見地。於教育普及及發展之途徑上。爲養成第二代國民有相當之耕作地—校園—。使學生躬自耕耘。俾體得眞實之技能。與健全之身手。爲將來振興農村之準繩。然各校校園之經營。因無適當之計劃及具體案。蓋多有始而無終。即有播種而無收穫也。是以於此略加研究。尙冀識者所不棄。

A、一般經營法。即把校園分成若干畦。使每一人或數人經營一畦。於初春時即起始整理昨年作物之遺根。及疎鬆土壤。然距播種期尙遠。苦於無有工作。遂反復行之。迨播種期到。由學生自備肥料及種子。不問肥料及種子之好歹。任學生自動播種。於一畦內。每一塊植一種作物。不論氣候之寒暖。及作物之成熟期遲早。皆於同一時間播種。又因不諳播種當時之氣候水溫。並覆土之厚薄。以致幼苗不能出土。發育不良。又各種作物之中耕。除草。間拔等之時間不同。而學生竟於同一時間行之。影響尤非淺鮮。又因各學生好奇心之驅使。於各畦中雜植各種蔬果類之作物。非但不能收穫。且足以引起牧童流氓等之注意。於將近成熟之期。偷而擔之。踐踏一平。殘留其秧。折損不堪。因是各校無卓著之成績。亦實緣乎此也。因之學生自身感倍嘗辛苦而無所得。遂於翌年耕作減少進取心也。先生自身感經營難佳。一待其熟。盡爲所竊。祗有勞作之名。而無收穫之實。因之監督力弱。所以先生學生交相惰。而校園之經營遂流於形式矣。

B、合理經營法。即分校園爲數大區。概與農夫之耕田同。使全體學生共同經營之。於各大區域內。栽種夏秋兩季可以收穫之蔬菜及穀類。肥料及種苗。由學校購買。取其一致。於播種及施肥之前。對於學生全體。關於氣候水溫。及覆土之厚薄。與以相當之注意。並以身作則實施之。如是則幼苗發育良好。無枯死及不齊等病。及至間拔除草中耕之時。先生亦當以身示範。勤於巡視。並隨處指導之。且參照關於看守事項。先生宜時時向學生闡明愛護校園之意義。學生既無偷盜行爲之後。再使學生監視外人之擅自採摘。若能如此。即能豐收矣。然既收穫之蔬菜或穀類。使學生赴街鬻賣。以練習商業上之知識技能及經濟才。以其所得。除抵償肥料及種子之費外。餘者作爲國防獻金。或爲校中備品費。且取其一部。爲收穫祭費。於每年收穫既告終了之時。舉行儀式及講演。並褒獎一年中認眞勤勞之學生。並與全體以精神上之安慰。如此方能促進學生愛好勤勞。勇於進取。先生亦能精神振作。樂於效命。因是師生共同邁進。研究實習。俾體得眞實之知識技能。與健全之身手。以担當第二代國民之重大使命。

淋疾
最新化學療法劑
丹毒
敗血性疾患
五淋白濁
只以內服
立即痊愈
一瓶斷根
克奏神効

特靈伯爾之出現、咸推實爲可比於六〇六號之大發見、蓋至今殆無特效藥之丹毒、敗血症、產褥熱以及化膿性諸疾患亦確實奏效、一兩日內即迅速下熱、使患者有起死回生之感、誠奏效如神故也。又對於難治之淋疾、內服後兩三日、尿即清澄病症漸痊愈、決非一般他藥所能及。且對於腎盂炎、膀胱炎、化膿性淋巴腺炎、口峽炎、扁桃腺炎、肺炎等、效力可靠、無與論比。

包裝
錠劑（〇・三瓦）　二〇片　一〇〇片　五〇〇片
粉末　二五瓦　一〇〇瓦　五〇〇瓦
注射（五%二cc）　五支裝　一〇支裝　五〇支裝
一次一—二片　一日三次食後服用

特靈伯爾
テラポール

第一製藥株式會社
本社　東京市日本橋區江戶橋三丁目
支店　大阪市東區道修町二丁目

（文獻樣品函索即寄）

婦女病根源治療法

婦女的各種病症、皆與血經有密切相干、中將湯並非表面治法劑而非一時的麻痺劑、因爲直接作用到血液而除病毒、又整血經、以全面的作用漸自取袪病根、使肉體精神皆得壯健快活、特別較和身體効力尤妙。

中將湯…
根據數千年來漢方醫藥之妙諦、採※多種高貴原料藥材、其効確較所謂化學的新種藥品根本上超勝數倍。

月經不順、頭昏腰酸小肚疼發冷症以及赤白帶下、身衰氣弱、子宮不健感冒等一切婦女病均能根治而不誤。

定價　五角五　一元　二元　三元
各有名藥房均有代售

婦科靈藥
中將湯

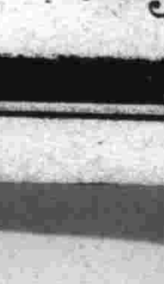

總行　東京市日本橋區通三丁目　津村順天堂
分行　大阪市南區長堀橋筋一丁目

15—11B

淋病之內服療法
數日見功　神効無比

淋病之內服療法、以歷來無眞正有効之劑、素爲醫家所不重視、惟是至最近、忽有强力治淋劑硫氨基化合物之發明、內服此劑以後、其效正如「六〇六」之治療梅毒、「金雞納」之治療瘧疾、堪稱有破天荒之優良成績、是故今之治淋專家、已莫不採用硫氨基化合物之內服療法矣。治淋得意丹者、即以新法硫氨基化合物爲主成分之片劑。內服此劑以後速則自其第二日起、即可減少流膿、解脫諸種苦痛、漸至淋菌淋絲消滅尿歸清澄、奏其最得意之神効。

【主治】急性慢性淋病、淋病性攝護腺炎、淋病性精囊炎、淋病性副睾丸炎、淋病性關節炎、急性慢性腎盂炎、大腸菌性膀胱炎、丹毒、產褥熱、敗血症、創傷感染、中耳炎、肺、腸。

【定價】
三十六片裝（六日分）金三圓
七十二片裝（十二日分）金六圓
各大藥房均有經售

淋病之攝生與治療
免費奉贈

治淋得意丹

總發行　武田長兵衛商店
滿洲總發行　滿洲武田藥品株式會社

40（5）120

盛京時報 晨刊
光緒卅二年（明治卅九年）創刊

時論

三國同盟包圍圈擴大

（李雅森譯）

前此。蘇聯外長莫洛特夫飛德。聚開柏林談判。由是。軸心國家躍然展開一大外交攻勢。二十日之維也納會議。使此外交攻勢。又轉入第二階段。匈牙利之響應以起。投入日德意三國同盟。即此之力也。乘此轉機。行見該同盟擁護之勢力範圍。將息燎原。加强擴大。以言大局。所裨於世界新秩序之建設者。誠難以道里計。轉論英國。方汲汲乎維持國際舊体制。逢此逆流。不啻迎頭一棒。將何堪巨創之痛耶。

德意與匈牙利關係。自九月上旬。匈國由羅馬尼亞手中索還特蘭錫爾巴尼亞割地以來。心心相印。親密倍增。當接收該地成立諒解時。亦可謂德匈之間。獲一轉機。從此。百尺竿頭。更進一步。兩國之提携。益臻堅實。按匈牙利收回之特蘭錫爾巴尼亞。乃第一次歐戰結果。對隸屬聯合國側之羅馬尼亞。强令割讓之地。是固盡人所知。屆今二十年來。匈牙利總雪前耻。克償宿願。得見已失之地。璧還舊主也。顧此失地之收復。端賴德意之斡旋與脅制。乃有成就。故九月十五日。匈牙利軍進駐特蘭錫爾巴尼亞終了後。其攝政赫爾泰氏激感於中曰『對德意兩友邦。抱滿腹謝意』。觀乎此。則個中情形。非已早現其片鱗歟。

特蘭錫爾巴尼亞問題。久爲巴爾幹和平之癌結。今日一經解決。則優居其上之匈牙利。勢必竭誠國報。就資源與戰略兩方。使德意之對英立場。益增强韌。會此時也。維持巴爾幹和平。不獨爲德意之要着。晉之蘇聯今日懷抱中之對歐政策。恐亦若合符節。初無二致。倘謂日前柏林談判。關於對巴爾幹政策。德蘇間已獲明確諒解。縱非恰中。諒亦不遠。其發韌之始。匈牙利之投身於三國同盟中。乃勢之必然也。今西班牙與羅馬尼亞。雖立場各異。實則已歸軸心國翼下。而其他同志國。跡匈之後。參加日德意三國同盟者。必亦源源續出也。

北法一戰。六月覆師。在唐戈爾克。繼又慘敗。自是英國勢力。悉被逐出歐洲大陸。今軸心國家。更將全歐。塗反英色。使人望之。尤覺顯然。於是。登高一呼。將統率全歐一切勢力。一面邁進建設歐洲新秩序。一面急催三軍。打倒英國。匈牙利之加入同盟。實所以豫告此新情勢之展開耳。

日本與匈牙利。頓前年十一月締訂日匈文化協定。次於去年一月匈牙利承認滿洲國等。其友好關係。互有增進。益以匈牙利之慷慨入盟。則金玉之契。更結於兩重關係矣。夫建設東亞及歐洲新秩序。常應並駕齊驅。無分先後。而建設理念。亦同出一轍。況乎現實情勢。又要求東西呼應。以相協力。處此意義。匈牙利與其餘全歐諸邦。群起追隨。以德意爲中心。共圖建設歐洲新秩序。其進也。對東亞新秩序之建設。所界影響之力。不蓋偉哉。（大阪每日新聞）

天皇陛下發送御答電

【東京廿七日電】當元勳西園寺公薨逝、二十五日滿洲國皇帝陛下、曾對天皇陛下御發出御弔電、天皇陛下對此已於二十六日御發送御答電

本諸重點及節約方針 首次查定明年度預算 總額約爲六億四千萬圓

政府當編成明年度預算、本高度重點主義與經費節約之二大方針、以主計處爲中心、持出總額達六億一千萬圓新規要求預算、相繼與各部局折衝查定、最近已終了臨時審定、於廿六日招致各部次長、開預算懇談會、明示政府所取之方針、以查定預算爲中心、進行懇談、其結果、各次長亦諒解政府之立場、結果限定確定不得已者、認可復活要求、於廿八日提出完畢再於主計處實施第二次查定、而見妥協、對於第一次查定達六億一千萬圓之新規要求、加大削減、結局、總預算止於較本年度增七千萬圓之六億四千萬圓、故第二次查定、大致亦不出此程度、如斯於高度重點主義之下節減經費之既定方針、絕對堅持既定方針、不墮於預算分取主義、總務廳中心主義新體制預算之成功、頗可期待、如斯政府不捨堅持當初方針之決意各部局善體政府之意圖、立於征服時局之大乘的立場、頗値注目云、

農工鑛方面查定

基於高度重點主義之來年度一般會計豫算、已告終第一次查定而回附於各部、今農業、工、鑛業各方面之第二次查定、大要如左、

各部門皆爲併行的、以致不成不削減、目下關係各部、根據主計當局之預算編成方針、以第一次查定爲基礎、連日開謀集中重點、極力議、研究要求復活之源案、將於數日中提出主計處、主計處再審議該要求後、開各部首腦者會議、以大局的見地定最後案後、預定立即移於特別會計之編成、

國務院會議

第六十次定例國務院會議、廿七日午後一時在國務總理官邸舉開、可決如左諸件、

一、師道學校官制中改正之件、
一、中央師道訓練所官制中改正之件、
一、地方師道訓練所官制中改正之件、
一、關於康德七年勅令第四十七號滿洲開拓青年義勇隊訓練本部之件中改正之件、
一、國立緬羊改良場官制中改正之件、
一、省立緬羊改良場官制中改正之件、
一、關於康德四年勅令第五百五號第一種開港指定之件中改正之件、
一、中央地方行政事務合理化要綱、
一、醫藥品統制要綱、
一、滿洲畜産株式會社增資要綱、
一、預算外國庫負担之契約之件、
一、康德七年度各特別會計第二準備金支出之件、
一、人事、

國務院會議

十一月二十七日第六十次定例國務院會議、可決左記人事、近將發令、

協和會錦州省事務長 呂作新
任興農部參事官 敍簡任二等

我駐日大使館 將增加經濟職員

政府爲使日滿物動計畫得以圓滑遂行、以資强化物資之需給統制、決定增加駐日大使館經濟職員、近將大公使館職員定員令中修正一事、提出國務院會議、增理事官二名、理事官補五名、主事九名、

森林警察隊增員

政府以最近木材採伐量之增加、鑑於有强化木材警察隊統制之必要、決定增加警佐九名、警尉二十八名、又爲於地方官署配置專門的無電技士七十九名起見、將從來兼任之警佐取消、由技士代任、刻已提出於國務院會議矣、

科學審議會 地質分科會

科學審議會之二次地質分科會、定於十二月二日午前十時、在國務院第一會議室、福田地質調查處長及北野鑛山司長以下委員十餘名出席之下開會、規定審議如左諸議案、

一、關於調整地質圖幅之件、
一、關於調查促進國防上之資源材料鑛物之件、
一、關於蒐集地質文獻之件、
一、關於設置地質分科會小委員會之件、
一、關於鉀素資源之件

集全國翼贊會關係者 舉行協力會議 自下月十六日起亘三日間行之

【東京廿七日電】大政翼贊會、決定地方支部常任委員、翼贊會之機構、玆已全告完備、是以爲全國的展開强力之翼贊運動計、首先定於下月十六日起三日間、集全國常務委員及在京團体等各界代表者於東京會館、開臨時中央協力會議、俾中央意向、下達地方、地方呼聲、上及中央、一億一心、以舉臣道實踐之實、地方出席者、計翼贊會總裁近衛首相指名之道府縣地方支部委員各二名、及六大都市常務委員各二名、合計百二名、同近衛首相指名之職能代表五十名、翼贊會本部近衛總裁、有馬事務總長、各局部長、常任總務、協力會議議長常任總務、政府側本部顧問參與及其他關係者等二百五十名、均行出席、亘三日間、於懇談中行翼贊趣旨徹底地方事情各業界事情等之發表、以舉業議統裁之實、邁進於翼贊運動、翼贊會得此貴重之地方呼聲、爲立即具體化、設處理委員會、一方、藉此機會、協力向一般徹底普及會議之意義、於下月初、有次協力會議議長放送『協力會議之意義』、小泉協部長放送協力會議出席者代表之感想等、努力啓國民之蒙、

獎勵煤炭增產對策 對功勞者授表彰賞金

政府期煤炭需給之圓滑並圖增加合理的節約生產、自勞務以次各部皆講求各種對策、由於已入採暖期各方面之需要量亦益愈加大、明確保出煤量、對各煤礦及礦坑現場之出煤關係人員之功績、將行如左之表彰及賞金、而圖獎勵煤炭增產、另決定以下月一日爲期而實行、

一、對主要煤坑依出產煤量超多產煤一噸者、以一圓起始、由經濟部大臣授與出煤直接關係人員以獎金及表彰狀、

一、對於右出煤功勞者中之功績顯著者、特別由經濟部大臣授與表彰狀、

所謂主要煤坑、係指如次之煤坑而言、

滿鐵系　撫順、煙台
蛟河、老頭溝、瓦房店
滿炭系　阜新、西安
北票、加拉諸爾、和龍
復洲、恒山城子、洮滴
道、
滿炭傍系、舒蘭、琿春、營城子、其他本溪湖、東邊道、穆稜、裕東、牛心台、鶏西、
又政府於該獎勵策中、對混入粗惡煤事發生時、亦將採取有效應付辦法云

於富羅斯維巧宮對意國民衆答禮之希特勒總統及莫索里尼首相

日軍壓縮包圍網 捕捉殲滅戰已迫眉睫

【襄西〇〇廿七日電】捕捉攻擊靈山鎭周圍四川軍中之襄東作戰部隊重信、加藤、熊川等各部隊、二十六日午後二時、在淨明舖西南地帶、發見逃迷敵四百、即予殲滅之後、該夜與趁夜半由環潭鎭附近逆襲之敵約三千、激至二十七日早晨、作壯烈激戰、遂完全粉碎之、一方的野、鬼頭、横田等各部隊、二十六日午前九時、奪取倚市店、又中川、關屋兩部隊、二十六日午后五時起、進出均川店南方五粁、與深進安陸北方地區之西村、竹田等各部隊進出張家集北方協力、遮斷敵之退路、現已以隨縣安陸之線爲底邊之三角形之包圍網、漸次壓縮中、自二十六日突然開始行動之片岡部隊、衝放包圍圈中央、突進隨縣西方地區、深向包圍圈內敵中、開始壯烈攻擊云、

【又電】二十六日午後一時許龜川、大槻坂口、鳥居、坂井及飯塚各部隊、向觀音寺東方地區進出、急追敗敵而北上中之吉川早坂各精銳、二十六日午後四時向鹽池廟西側之山地突進、一方大澤、猪子、原諸部隊、午後三時於快市西南三十公里滴水嶺附近攻擊約九百之敗敵集團於山林中、將之殲滅濺又南下、午後五時抵板倉新集（快市西南三十五公里）之標高八百米餘之高原地帶、將死守該地之約二千之湯恩伯麾下軍團、誘至其西南地區、一方與進出至敵之要地栗溪（鹽池廟西南方十五公里）附近之横山、吉滿、新谷、桐野各部隊相呼應之鈴木、角田、白鳥各精銳、穿過王家集附近之隘路、午後五時過進出至許家集（鹽池廟北方十公里）之線、斷絕敵之退路、於是以武當山脈東側山麓之錢河漳河河畔爲中心、對湯恩伯麾下軍團、所布之楔形包圍陣、刻刻縮小、共捕捉殲滅戰已迫於眉睫、

池田參議 會晤首相

【東京廿七日電】內閣參議池田成彬氏、二十七日午前八時、赴首相官邸、訪問近衛首相、同進早餐、關於經濟新体制問題及其他、進行要談、十時卅分辭去、又安井內相、於同日午後零時十五分、亦赴首相官邸訪問近衛首相要談、

完全佔領栗溪

【鹽池廟廿七日電】對於大巴山系一帶構築堅固掩蓋壕陣地、頑强試行抵抗中之敵第二十七師、日軍横山部隊主力、自二十六日午前、徹宵以猛攻、至二十七日午前九時、完全佔領敵第三十軍據點栗溪（荊門西方四十五粁）、晨風踴翻日章旗、更續向北方急追敵中、

連續猛炸棗陽

【〇〇基地廿七日電】華中艦隊報道部發表、二十六日海軍航空隊、二十六日、曾協力此次陸軍部隊作戰、爆擊各地敵據點、

一、午前駒形大尉機之〇〇機、爆擊棗陽、又金中中尉指揮之一隊、午後亦爆擊棗陽均全彈命中、市街數處起大火災敵損害頗鉅、

二、江上飛行隊、對在石門街北方街上散在之四五十名之敵群、曾以機槍掃射、並掃射東部口附近西進中敵約三千、敵遭莫大損害、

法新國軍 編成佈告

【維西廿六日電】法國陸軍部長安奇澤將軍、廿六日頒發佈告、謂法國已編制防衛法國之新國軍、訴諸全國國民、希望人盡參加、該新編國軍、準據德法停戰協定而編成者、不論是否屬於兵役適格者、凡爲法國青年、須全體參加、在法國本土及北非殖民地、服兵役三年、

東亞經濟懇談會 第三日 金融工業部會

【東京廿七日電】二十七日東亞經濟懇談會之第三日、於帝國旅館舉行金融及工業兩部會議、金融部會以圓集團强化調整爲問題、加以懇談、自中根三和銀行行長、王滿洲中銀理事、加藤哈爾濱商工公會副會長、津島日銀副總裁、張中華民國政府財政部關稅處長、寺崎蒙疆銀行副總裁等、皆先後發表意見、正午休憩、午後繼續開會、爲集中大陸產業開發資金之調達方法、日本側對於大陸方面、隨經濟力之充實金融機關之整備、努力活用蓄積資金、於可能限度內努力由現地處理、如有不足場合時、再由日本市場考究方法、對此滿洲國側謂、目下我國之開發資金仍難免對日採取依存狀態、最近當地資金之資源開發、共動員體勢已大致就緒、將來開發資金之對日依存將漸漸脫卻、

又津島日銀副總裁謂與東亞共榮圈之物價對策相關聯者、日滿華經濟圈有互助聯繫之關係、由於各地域中間物價之跛行性、與物資及資金之交流有重大之影響、關於物價對策、將基於日滿華各地之特殊情勢而綜合加以考慮、且須有計畫的實行、另外並提倡設置對東亞經濟圈之物價統制對策、實行一元化之綜合審議常設機關云、

【又電】東亞經濟懇談會金融部會、午後一時續開、關於大陸開發投資與當地資金調整問題、由寶來興銀總裁、陳中國聯銀局長、覃厦門特別市政府財務局長諸氏、分別開陳意見、午後二時散會、而寶來興銀總裁、對於最近滿洲國之開發資金現地備辦主義之翹起、頗示贊意、爲其前提條件、暗示滿洲國國內物資增產爲當今急務、陳、覃兩氏力言開發資金現地辦主義之必要、尤其覃氏、謂活用現地資金、乃當面之急務、於厦門市之當地資金固不待言、關於南洋華僑資本動員、亦考究具體策而逐次實行中、此旨頗惹人注目、

渝府財政危機愈深 中共理論家著論指摘

【香港廿七日電】關於中國抗戰財政當面深刻之危機、中國共產黨理論家許滌新最近在中共機關雜誌（群衆）指摘政治金融政策之矛盾、與困窘、極堪注目、

抗戰三年以來、政府之濫免政策、採取根本的維持法幣價值之方針、此政策無論給予若干之利益、玆比較其得失、論其弊害、頗爲懸殊、此政策爲幫助資本之逃避、且加以抗戰財政、經濟重大之負擔、自民國廿七年八月以來、爲維持戰區之法幣、而消費之外貨、約爲一千五百萬磅、按此數目、足當七個月間之戰費、當局三年以來、曾持努力避免通貨增發之方針、結果本年六月之法幣發行額、總計三十九億六千萬餘圓、幾爲戰前之三倍、若再考慮其他商業銀行發行紙幣及各省各市銀行發行之一圓券、及補助貨幣之激增、則通貨膨脹之傾向、自難否認、在此情勢下政府對非常利得稅之賦課、因商人之反對、遂行延期或緩和、於公債方面、自第一次救國公債發行以來、相當無理、已感有通貨膨脹之現象、物價之騰貴、據各方面統計、已超越戰前之一千倍、此不能單歸罪於通貨移讓之所致、概以現在物價騰貴已透過通貨膨脹之域、其原因爲大商人、政府高官之投機、大量之通貨、概皆供彼等投機事業之資金矣、

美貨物船六隻 近對英讓渡？

【波士頓廿六日電】英國海運關係方面、最近對於補充船舶損害、頗以爲苦、廿六日、美國海事委員會發表英方關於購買美船之各種提言如左、

惟美船是否許可對英讓渡、刻尚不明、此等貨物船、船齡二十年、速力十二三海里、舊老朽船隻也、

英德巨砲應酬戰

【倫敦廿六日電】二十五日晚、爲九月四日以來初次未受德軍之轟炸、市民幸得度其安靜之夜、然代此而行相隔英法海峽之英德兩方距離砲戰、以二十五日晚九時許德軍第一砲爲始、猛烈開始、竟達三小時以上、英軍之巨砲、由根特州海岸舉開向冷霧密佈之法海岸德軍砲兵陣地飛來、對德軍之砲擊、加以反擊、

拒絕停戰提議 買英首相言明

【倫敦廿六日電】二十六日下午下院、某議員曾質問設在巴[illegible]等中立第三國方面、議呈誕停戰時政府之措置如何、對此、買齊[illegible]相答稱政府將必斷然拒絕此種提案

阿部大使返寧

【南京廿六日電】阿部全權大使、玆已完了與中央側要務之協議、於廿六日午後四時半、抵南京飛機場、受國民政府外交長褚民誼氏、並日華官民多數之迎送後、即歸還大使館官邸、又前月東渡中之國民政府財政部長周佛海及大使隨員犬養健兩氏、亦搭該機同時歸寧、

晚晨刊共三大張

要買各樣雜貨請去 三中井

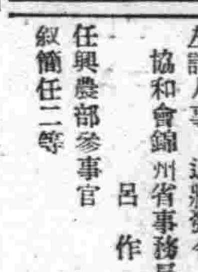

招考女事務員

一、事務員　若干名
二、打字員　若干名
電話交換員　一名（通曉日本語者）
資格　女子高等學校畢業或有同等以上學力者
三、年齡　二十五歲未滿
四、考試科目　國文算術常識
五、考試日期　十二月一日午前九時至午后三時（當日須持履歷書）
六、待遇　從優

鐵西區興工街二段十四號
大陽煙草株式會社　人事係

緊要啓事

本公司經理王保民因事離職業務無人主持茲於康德七年十月六日在奉市開董事會議決（一）公推宋梅閣爲董事代表（二）公推董事姜鼎忱姜孟乘夏蔭南劉鐵民去公司清理事務（三）清理費用暫由到場董事二十四人各出國幣十圓中支拂之（四）登報一個月告知股東函報認股數目及股票號碼並須每一個股滙寄國幣五角作爲清理準備金（五）自登報日起各股東不於一個月期限內函報股數及繳納準備金即視爲棄權將來即不能享受利益之分配

通信處　奉天市商埠地揚字里十九號宋梅閣寓
輝濠木業公司董事會啓　十月卅一日

金州閻宅二次聲明二節

啓者以前廣告中對西豐養老地曾聲明有若無嫡庶二批子共同蒞場有何約即視爲謀產取財黑約而否認之各等諒已週知今爲追加聲明閻應麟借分家草約廢約原因之漏誤條件特父逝去祖國蘇產聯同ㄊ氏既頭次得去庶批長子等分到發東日四井照又二次得去西豐養老照即當去年處分先考遺債債主招集時以私刻圖章盜賣頭次照價金充遺債費復爲稱抵當二次照當場措照不現阻擋公正拍賣甘負遺債付償責任今者不但共歷爽決定分擔盜賣責任約明而計其付過債較其甘負一萬五千數尙差若干故聲明其謀棄重中前聲明

金州路家街八九〇　閻振麟謹啓

金州閻宅二次聲明一節

敬啓者前已聲明ㄊ遇書對閻文麟名不動產無抵典更名等處分權但已週知現爲追加聲明ㄊ氏始終擅居霸佔權利無義務不理催歸不從法官勸告年餘未返掃新喪夫墓爲善後計前特囑ㄊ氏約明當親族清理閻文麟一切遺債約及選擇承繼者兼清理ㄊ氏經手各種事而ㄊ氏依未返故據大計若此確係承認前函諸瑕疵責任指摘處分故特重聲明除將來向共追出閻文麟名權限未清照外絕對否認其獨立權及私自取租權

金州閻家街八九〇　閻振麟等謹啓

裕和祥順記歇業啓事

啓者敝號經營數年乃因營業不振不能向前繼續進行於本年十一月十一日正式宣告歇業在營業期間凡對外一切應聲作保以及以敝號之名義所作一切行爲除聲明歇業啓事概爲無效特此聲明

住所大西街一段一五七號
經理　李化一　啓

遺失匯欵支票聲明作廢

敬啓者茲有鐵嶺同意俊由鐵嶺滿洲中央銀行與敝號匯奉該分行照付支票第三〇三一號支票金額壹千壹百元整郵寄中途遺失無論落於何人之手概作爲無效除向掛失該行止付外特此登報聲明

奉天小西街二段四五號　合盛通謹啓

失照聲明作廢

啓者敝人張同喜於康德四年十月二十日買得余裕顯頭名坐落西安縣良河村恭和屯卯字三一六號下地二四一畝戶管一張於康德五年一月十日携照赴城投稅在途行中不愼連同白契一併丟失特此登報聲明作廢

西安縣　張同喜啓

失圖章作廢

啓者敝號本月二十日赴街公所領採辦鴨蛋圓形圖章遺失會發祥號除在商工公會申報外另換新發啓用登報週知以免圖章在外滋事特此鄭重聲明前圖章作廢

通遼南大街路北　會發祥啓

失照聲明作廢

茲有落座在奉天市大東區凌雲街二段十號二房園一塊爲張蘭所有白契兩張民國新契紙一張因赴城辦事不愼丟失實無抵押等情除呈請發補外無論何人拾得均作無效特此聲明

聲明人　張蘭謹啓

職工募集

一、印刷見習工、及雜役工、若干名
一、滿十五歲以上三十五歲以下之滿人男子
一、截止、十一月三十日
希望者由午前十時至午后四時本人來談

奉天大和區信濃町十三號
協和オフセド印刷株式會社

第五屆盛京賞 昨日舉行授賞式 來賓雲集呈盛況
於晚間並舉開文化座談會

本報創刊三十週年紀念事業之一之『盛京賞』、自將本年已達第五屆、其科學、文藝、体育賞、受賞者入選決定發表後、乃如期於昨日（二十七日）午後三時起在本社應接室內鄭重舉行授賞式矣、當日參加式典之來賓、計有滿洲醫科大學教授兼教務主事久保久雄氏、盛京醫大學長代理生物學主任秦耀庭氏、奉天圖書館長衛藤利夫氏、體聯市事務局清水主事、省事務局花島官、滿鐵弘報課芝田研三氏、國通社奉天支社鈴木社長、滿映奉天出張所長、文選刊行會長佟子松氏以及在奉之文話會員、新京及各地文筆人、並本社社長以下社員等、均皆蒞席、首由賈榮山記者司會、致開會辭、一同向日滿國旗敬禮、李編輯次部長報告本屆〃盛京賞〃審查經過、次即由本報染谷社長科學受賞者郭光武氏、文藝賞者梁夢庚氏、體育受賞者闞成英女士、分別授與盛京賞及副賞、次由本社社長代理穆六田論說委員致辭、受賞者代表郭光武氏、答詞、來賓代表盛京醫大學長代理秦耀庭以及清水主事等分別致祝辭、並宣讀民生部土肥次長祝電後、於是有意義之本屆盛京賞授賞式、遂於盛大中閉式矣、於閉式後、並由本報招待蒞席者一同假座公記飯店開催文化座談會及宴會、賓主暢叙、至午後七時許始盡歡而散云、

▲寫眞 （上）本社社長及社長代理致辭時情形（側）（自上而下）本社社長向郭光武氏、梁夢庚氏、闞成英女士授與盛京賞、

綾波號 飛還橫濱

據大阪電稱、頃接綾波號之電報謂、二十七日午後一時十分於潮岬三〇、九里地方以時速百四十六快速度向橫濱翔去云、又據橫濱電稱、於橫濱、蓬潘、巴拉歐、淡水之間展開鵬翼之〃綾波號〃翔破第一第二飛行路線、突破巴拉歐淡水二千八百基羅、路程後、而返還橫濱月下正準備歡迎中云、

無民生部許可者 不准赴日留學

自建國以來因日本留學熱而渡日之無認可留學生、每年幾達百名內外、此頗為留學生質的向上之一大癥結、民生部本年度關於留學生派遣制度之改正、無認可留學生之渡日、決行禁止、現在尚有百餘名之留學生留學各私立大學、因此與留學生之素質向上問題具關聯、對其措處、已漸成問題化、該部最近即可決定具體的方針、鑒於實情、考將命令歸國再關於留日學生認可試驗銓衡委員會、決定於二十九日午後一時開會云、

搶案 五匪劫李家

二十六日午後十一時頃、於市內大平路一段市公署苗圃宿舍內、有持棍棒之強盜五名、侵入李廷文家將家人五名以麻繩綑綁、大搜索結果、搶去現金百餘圓及衣類其他等約時價四、五百圓目下對嚴緝犯人中云

節省葬親費四千圓 充作國防獻金
義舉

東大鑄物工廠代表社員尹子寬、其父貴平、年七十九歲、於本月廿五日逝世、該氏因家道富有、對其父之葬儀費、計劃以一萬元充之但因非常時下、該氏乃由此葬儀費中、抽出國幣四千元、作國防獻金、對乃父喪儀、則簡易舉辦、如此行之、堪稱舉美云、

整理奉市西北工業地 再編成豫算中

奉天市由於舊政權之遺勳北奉天驛附近之都邑計畫並鐵西工業地之飽和狀態、痛感西北工業地有整業理重要性因而內定使西北工業土地整理會計與告終、第一次查定之明年度豫算都邑計畫特別會計分離而獨立、目下於主計科參照新五年計畫、再編成豫算、概大體為五年繼續事業、豫算總額似為五百萬乃至一千萬圓、待成案後立即提出市政會議、若該右西北土地會計正式決定、按當初之明年度豫算四千五十九萬圓則比本年度四千七十一萬圓、必為相當增額云、

首都新開設 青年相談所

【新京專電】為遠離父兄而無監督者之過獨身生活之狐獨日系青年男女計協和會首都本部將做滿系協和問事處、而於市內錦町之健全生活館內、開設首都青年相談所廿六日正午開始於同館出相談所長金子首都本部副長以下各委員幹事參集下舉行協會、同相談所將高度發揚協和會問事機能期實現民族協和及育成新社會規範計、首都本部內亦設置協和問事處、再十二月一日開設之相談所每日由午後二時始至四時止、對日系青年男女心身上之問題相談對其內容皆保守秘密云、

少年嗜毒決心戒除 自首為盜得慶康生

岫岩縣五道河人唐寶才、年二歲十四、因染有嗎啡嗜好、陷於悲苦狀態中、於是在本月廿六日午后七時許、持包袱皮一件、赴南市場署直轄派出所自首、自為竊盜犯、當時該所即將唐某送至署內審問、結果判明唐某並非竊盜、因戒除嗎啡之故、乃出此策自首為竊盜、希圖作一良好國民、該署判明此種情形後、對唐某之行為、頗為嘉許、乃於本月廿七日將唐某送至康生院過除云、

神宮競技 驛傳馬拉蓀
通過第一關門後 滿洲隊佔先

據宮崎來電稱、亘十日間、連結宮崎漫原聖地全行程九十八區接力競走之第一日（廿七日）、第一區榮獲區間優勝者、為滿洲隊瀨口選手、蓋方出發後各隊尚在一起、待馳出約七公里通過花島町時、滿洲隊瀨口已馳至他隊選手之前、比抵第一關門蓮池時、滿洲瀨口選手以三十二分四十六秒之大記錄占第一位、通過第一關門後、滿洲依然佔先、惟第一區第六位之朝鮮台灣渠選手、忽然加油、抵第二關門時、乃首先突大淵橋、滿洲遂居第二位云、

巡廻研鑽班 已開始工作

協和會本部、組織分會巡廻研鑽班、自二十五日起、三日間、已開始第一期巡廻矣、此次之巡廻、鄭本部長以下各委員、將大和區三十五、大東區五、瀋陽區三十八、皇姑區十各分會、分為三期、實行巡廻對於本年初所改組之分區及分會組織並組織結成後之下部組織運營、國婦、鄉軍等各機關之連絡等、由凡有之角度、解剖分會、藉作來年度運動方針之指針、其成果頗堪期待、

對國兵法趣旨 省下徹底狀況
（一） 本報特派記者大塚光哉

滿洲國軍、業已漸整國軍之實質及形式矣、然到達此狀態、倘非經過五年之歲月及軍首腦部之非常努力、實難以致此也、滿洲事變後、所稱為國軍者、畢竟為舊軍閥時代之兵、故與匪賊無大懸隔、雖程度有別、亦事掠奪、雖有不掠奪者、亦援害民家、此固當然之事也、及至大同元年三月發布陸海軍條令、為統合軍政、軍令、乃設軍政部、同時將當軍馬下之地方軍隊、亦隸屬統合於此、當時軍政部之編制、軍政部總長馬占山、次長王靜修、屬於國務總理、奉執政之命、統轄軍政、軍令、當時之地方軍隊為奉天、黑龍江、洮南、吉林四警備軍及江防艦隊、欲拂拭其永年浸透之私兵觀念、而不可得、加之有馬占山之叛亂、又由張景惠將軍襲馬占山之後、共事國軍之根本的改編、及日本之多田駿少將來滿、遂着手本格的改編、其後之二年間、稱為建軍時代、然當時統率十數萬兵、實為第一難事、而一方從事稍為三十六萬匪賊之討伐、更斷行軍隊之改編、尤為難事中之難事也、如斯經多田ｻ將、板垣佐佐木少將三時代、國軍之改編始告一段落、而入於整軍時代、其間一貫之建國軍方針、在根絕私兵觀念與喚起國軍意識而由於國際情勢之緊迫與國民之自覺、乃有國兵法之要求、而隨康德七年四月十五日優遲之上諭而公布施行、於此觀迄全國兵法誕生之經過、康德六年十月、中央委國務總理大臣為委員長、網羅朝野之大官名士為委員、結成人民總服役制度審議委員會、經治安部之咨申碁同年春四月政府決定之大方針、對制定兵役法及公役法、開始本格的研究、以後開委員會三次、幹事會及分科會綜合慎重審議五十餘次、於七年二月十五日之最終委員會、決定公役制度暫行保留、俟後日研究、僅兵役制度單行發布、從而人民總服役制度之名稱、亦委諸保留、將兵役制度新改稱為國兵法、於七年四月五日提出於臨時國務院會議、當經可決、移諸參議府御前會議此意義深遠重大國兵法之本年度施行適齡者之呈報全在本月與呈報有直接關係、負徹底此國兵法趣旨任務之協和會國兵法事務局、莫大之豫算及人位、向建軍及國兵法之確立、開始強力之邁進、

余為觀奉天省下之省民對國兵法之認識如何其宣傳方法趣旨之徹底程度、呈報狀況等於二十一日自奉天出發往觀各縣所得如下

（一鐵嶺縣） 余於市民（奉天市）對國兵法之態度、測驗此處已有三個月間、且當局以事務局施行講演會、電影會、宣傳畫、或窗飾競賽會、動員各方面宣傳、如此本可見市民宣傳之動態、然於市內竟難以發現對此不眠不休之宣轉、呈活潑之市民動態、余實被置於五里霧中、乃造訪鐵嶺縣之協和內市以會地區本部、

白米 即將向一般家庭配給
將從前混入外米解消

奉天市內配給之白米、從來參以三成乃至四成之外米、家庭婦人對此甚感苦惱、最近已返還從前之白米時代而解消混入外米矣、糧穀會社奉天支店、自十二月九日開始之第十五回配給米、內以水稻八成、陸稻二成之混合米配給市民、因麻袋荒、不售麻袋、配給米每百瓩為三十六圓六角六分、關於市內小賣價格、俟最近與米穀配給組合協議後、即可決定云、

用煤計劃配給 須再檢討暫緩實行
十二月份仍用從來票制度

奉天市率先全滿各都市、十二月起決行之用煤計劃配給、以出煤量確保不能及調查之不完備、有再檢討之必要、故由廿七日午前十一時、在市公署、由市、協和會、警察局、日滿商事、分區等各機關關係者參集、實行協議、結果、已正式決定計劃配給、暫行延期、是以十二月之配給、仍照從來之票制度而行配給、其計劃配給、俟十二月二日再行查定後、再定期施行云、

最新出版 笑海 定價九角 特售八角
此書內容曾經盛京時報介紹在刊欄內最優批評略謂
受讀小說諸君請賜顧為荷
幽默掌故 公餘笑資
筆記体裁 本地風光
總寄售處 瀋陽商務印書館
本外埠各大書店均有代售
古今格言彙編 定價八角 特價七角

被服生徒募集
一、額數 五〇
一、年齡 十四歲—十七歲
一、科目 各官衙被服及團體服
一、資格 國民學校卒業或粗通文字者
一、待遇 供給宿舍並按作業成績酌給津貼
一、報名 日期不限
詳細簡章函索附郵二分即寄
地址奉天市一德街四段一四六 名利商店被服部

緊要聲明
敝號開設在奉天市瀋陽區大北街二段二十一號於本年一月一日聘經理人段光參將生意做虧無法交兌東東於拾月一日私自以櫃走出至今未歸櫃事等等尚未交兌完善以致東東又備東股另委張振海經理接辦生意照常進行生意盈虧與段光參無涉俟後段光參手截以及在外作何等事項與敝號概不負責恐未週知特此登報聲明
奉天市瀋陽區大北街二段二十一號 福豐料器廠 啓

律師 阿部民次 法學士 富田喜作 辯護士 谷村直雄 等受任愷春大藥房及財東李愷忱常年法律顧問通告
茲受右開委託人任為常年法律顧問嗣後關於委託人愷春大藥房所有法定權益及財東李君身體名譽財產等倘被侵害情事均依法負保障之責除已另結契外特此登報週知
奉天市瀋陽區大北街三段三三番地 律師 阿部 辯護士 富田 法學士 谷村 法律事務所 電話（四）二二九四番

王大中啟事
敝人與弟王樹文（季王）經王立民業已分居該二人如假借敝人名義詐借借欵敝人絕不負責若該二人處分敝人財物時敝人亦不承認其有効恐親友被其詐特此聲明
蓋平縣現住奉天市 王大中 啓

蓮花寺住持樂善率法徒淨普和尚
謹擇於國歷十二月二日四日因樂善方丈退居送本寺監院淨普陞座敬備山蔬 恭請 惠臨 恐未周知謹此奉達

啓者敝人於民國十七年以喬翔閣名價領乾安縣訓字井訓字十三號地一方併十號村基一段於本年十月間往乾安縣申報因防百斯篤乾安閉城未得申報因回前郭旗途中不慎失落此丈單無論落在何人手概作無効
奉天市 喬翔閣 啓

遺失手戳作廢
茲有許炳瑛印化學方型手戳一枚於本月廿日由日站赴奉辦事不慎將手戳丟失另換新戳外舊戳無論落於何人之手均作無效特此登報聲明
聲明人 許炳談 啓

通化東盛和出兌啓事
遞啓者鄙人張鴻麟在通化東城門外所經營之東盛和鮮菓店今因不顧前圖經中說允將貨物舖墊以及存欠賬目全部出兌與鄭星五名下字號改為東盛和豐記於康德七年十月三十一日雙方訂立契約此後生意盈虧與出兌人張鴻麟無關恐未週知特此登報聲明
出兌人 張鴻麟 接受人 鄭星五 謹啓

日滿打字學院招生
本校備有新式打字機數十台指導親切日語免費並有清潔宿舍之施設便利外埠學生住宿詳細簡章附郵票二分索取即寄
地址奉天大西關營房東胡同三段二十一號

凡願購用眞正優良萬年筆者勿為虛謊廣告家所欺百語先函索敝行商報一覽可也敝行惟以信用二字為編戰百勝之武器與最近新開之廣告為能家大不相同
萬年筆・眼鏡 時計批發零售
安東市大和區一番通五丁目 合名會社 歐亞洋行
▲函索商報 立刻寄奉▼

應時服料 齊備 新奇物品 豐富
歡迎惠顧
大連 新大街 永裕 電話 三三一六九 四八七七 二二四六

官准立案 奉天小西邊門外公園西 明順堂 腰疼丸藥 歡迎代理
傳秘製至今七世此藥專治男女老幼遠年近日腰疼腿疼風寒肚疼週身串疼筋骨麻木半身不遂口眼歪斜癱寒拘攣四肢無力行步艱難腎囊潮濕痛氣偏墜腎寒酒寒胃寒婦女下寒白帶久不受孕產後受風受寒無論男女老幼各種風寒麻木瘋肚等症每日服用兩粒每付拾粒定價國幣壹圓伍角半料伍付柒圓第料拾付國幣拾參圓外埠函購匯欵即寄優待郵費不足壹料不郵
本堂主惠人常惠峰 啓

達昌香油房
衛生電機製造出貨迅速香油麻醬麻仁一概批發電話要貨即送不悞
地址奉天市大和區康泰街四段八三號借用電話（二）一五三三號

大贈送
男婦患瘰癧鼠瘡氣瘰不可不看
患此症者不可不服瘰癧內消丸
奉天小北關西下窪子令開胡同門牌四十四號 王康士
鼠瘰擇要說明患鼠瘡救星附來郵票二分即寄不悞

感謝治癒眼病 介紹良藥
敝人患眼病數月双目失明視物不見幸賴視思明先生所製眼疾各藥服用不數日完全治癒是以登諸報端特為患眼病諸君介紹
奉天北市場大觀茶園陶秀峰 謹啓
視思明藥店 奉天北市場中央戲院東

今天報告給大家一件好消息
現在奉天大南門裡路東、博良電療院、院長李博良治療內外各科任何的病症、不用刀割針刺不服藥不注射完全利用科學新發明電氣療法入院治療時不受半點痛苦決無絲毫危險本院長親身負責根本解除患者痛苦治療後深使您有意想不到科學發展
治療科目例左
內外各科半身不遂筋骨麻木腰腿酸痛肩背麻痺各種關節炎骨膜炎一般神經痛面神經麻痺口眼歪斜皮膚病結核病鼠瘡瘰癧腎病淋病睪丸炎小腸疝氣婦女白帶血寒腹痛積聚肺病咳嗽吐血胃腸病耳鼻咽喉科腦神經衰弱頭痛牙疼眼科砂眼痔漏等（往診午後）
時間 自午前九時至午後六時（星期日不休）
博良電療院 開設奉天大南門裡路東
院長 李博良

三葉商會 東京大阪

★最合理的最經濟
的食用美味衛生
於有限貴重榮養
森永餅乾

日語專門 日滿書院招生
新學期開始十二月二日
今次開學普通科第一第二第三學期及高等科與補習生均可按各學員之學力隨便入學但各班均以五十名為限
教授科目
第一學期 發音會話書取對話翻譯讀本
第二學期 語文法會話書取聽取對話翻譯讀本
第三學期 文語文法、讀本、小說、歷史、新聞與第二學期同
高等期 前 戲曲、會話、翰書文 後
入學資格 第一學期限初學者第二學期限四個月以上學修者第三學期限八個月以上學修者高等科前期限一年以上學修者
授課時間 本科九時至十二時 十二時至三時 下午後五時至七時 七時至九時
簡章 函索即寄掛號隨時入學遠道通學者本院給與乘車減價證
地址 奉天市瀋陽區一心街一段九四號舊大西城門內瀋陽縣胡同電話（四）三二四六號

感冒解熱 實効散
感冒解熱特効藥
國產優秀之感冒解熱特效藥博得一般人之愛用絕無副作用
定價 0.20 0.30 0.50 1.00 3.00 5.00
東京神田明神下 師岡天然堂
NO48

神皋雜俎

日本教育視察記（十）

（李克祇）

▲前言

吾海城縣教育當局。在今日日滿之緊密關係下。以有意義之研究。考察。日本崇高之國體民情。社會活動狀態之一般。及其教育之內層。希望有整個了解與認識。又為慶祝友邦紀元二千六百年紀念大典起見。故有日本內地教育視察團之組織也。克祇不材。竟列在團員之內。不勝榮幸之至。又蒙長官垂青。委以記錄重責。受感之下。惶愧萬分。祗得勉為其難。拉雜作記。潦草塞責。掛一漏萬。在所難免。惟望明達諸君。予以教政是幸。

▲出 發

三月二十七日晴。午前十時一行人等。集合於教育科。研討訪日一切事項。午後一時全體參拜海城神社。參拜歸來。庶務科長。代表縣長副縣長訓示。語意。誠懇。教育科長。對吾等亦有懇切訓示。并偕同教育科全體職員。歡送。三呼 海城 縣教育視察團萬歲畢全體解散

三月二十八日晴。滿天星斗。夜色沉沉。一行人等。各携囊篋。集合於縣署院中。然後步行到站。四二時二分。在庶務科長。歡送聲中登車北上矣。六時三五分。抵蘇家屯。搭七時五〇分車。赴安東。於車內進早餐。午後三時一〇分抵安東。由安東啓程。就赴 京城 之途矣。是夜宿泊於車中。

△朝鮮京城

三月二十九日晴。早七時三〇分到達朝鮮京城。在驛前。朝鮮線列車食堂進早膳。膳畢。乘遊覽バス首先參拜京城神社。撮影留念而去繼至朝鮮總督府。總督府建築材料。大部為大理石。豪華偉大。誠罕有之建築物也。逗留片時。乃辭去。十一時許參觀京城師範學校。此校以國體明徵。內鮮一體。忍苦鍛鍊。實詞。為教育着眼點。提倡國語愛用。側重實務教育標本室各項標本。搜羅豐富。教授上實有相當助力也。校中有卒業生會館。學生卒業後。亦可時常到校。研究學業上之研究。或為事務上之連絡卒業生與母校有緊密之連絡似甚重要也

該校之附屬小學校。設備亦頗完善。為謀兒童體位向上。一切運動器械。應有盡有。余等到該校時。適在春假期間兒童之生活動態。及教師之教授情形。均未得領略。亦憾事也。

該校預備午餐。食畢辭去。遊覽昌慶苑。昌慶苑。昔為景福宮之御園。今為市民之遊園。園中名花異葉。珍禽奇獸。為數頗多。供人玩賞。更有鞦韆。浪木。槓子等。設備。以供兒童遊戲。逗留時許。即行辭去。當晚下榻於御成旅館。晚餐畢入浴。

歷朝詩學史（續）

（范旭生）

天門引

秦王宮中不得近。徒破衡成欲誰信。白頭遊客困咸陽。顯頼黃金白斤盡。海中仙人黃鶴舉大笑人間爭腐鼠。丈夫何意作搴秦。六印才堪擊兒女。古來多為虛名老。不見阿房淨如掃。千年虎豹守天門。一日牛羊臥秋草。

橫波亭為京口帥賦

孤亭突兀插飛流。氣壓之龍百尺樓。萬里風濤接瀛海。千年豪傑壯山邱。疎星淡月魚龍夜老木清霜鴻雁秋。倚劍長歌一杯酒。浮雲西北是神州。

當時名亞於遺山而亦 堪稱金末詩 家之後勁者。則有不忘故國之李俊民。俊民字用章。澤州人。承安五年以經義舉進士第一。應奉翰林文字。未幾棄官教授。南遷後。隱於嵩山。自號鶴鳴道人。元世祖以安車召見。仍乞還山。卒賜謚莊靖先生。

俊民於金亡之後。抗志遯荒。潔身淨慮。集中祗書甲子。隱然自比淵明。故其詩類多幽憂激烈之音。繫念宗邦。寄懷深遠不徒以清新奇崛為工也。明李瀚嘗刻其莊靖集。並為之序曰五色靈芝。三危瑞露。豈可自咀自嚥。要當與天下同志者共視。此雖同鄉後進頌譽之言。要亦遺山之亞也。

新生活時代

·燃燒石炭之秘訣·（下）

（郭子箴）

最初開始燃燒之際。冒出少量之黑煙。乃為不能避免之事。當燃燒開始之後。向爐內補充石炭時。如果向燃燒旺盛之紅色火元上覆蓋新炭。則新填入之石炭。被火蒸燒。發生多量可燃性之炭酸瓦斯。很迅速的由煙道遺出。即濛濛黑煙是也。火元上覆蓋之新石炭愈多。逃亡之炭酸瓦斯愈大。因而損失之石炭量亦愈巨。然一般人入爐內填炭時。都是專向火熾的紅色火元上覆蓋。假設煙突再失之過低。通風不良。則覆蓋火元上之新石炭。發出多量炭酸瓦斯。不能盡量由煙道遺出。必致黑煙濛濛充滿室內。如此不僅損失多量石炭。且與室內人健康上。有極大之妨碍。如能實行以下三種燃燒秘訣。即可遏止一切損失與一切弊害。

一、在燃燒開始之後。向爐內補充石炭時。應先用火鏟火鈎。把燃燒旺盛之火元推於爐內極裏邊。（即煙突入口之處）新填入之石炭。不可覆蓋於火元上面。宜置於火爐入口之處。使其前端與火元接觸即可。如此則新填入石炭所發生之炭酸瓦斯。很迅速的向煙突逃遺。但其逃遺之路徑。必須由火元上面經過。當多量炭酸瓦斯由火元上面經過時。即刻被火元完全燃燒。務使多量濛濛黑煙。化為多量之高熱。而適用於燃燒目的生成物上。此為燃燒秘訣之一。由煙突冒出之黑煙。應用此法。可以完全遏止。

二、向火爐內補充石炭時。宜在爐火旺盛之時。所謂以火燃元燒石炭者是也。如果爐內火力衰微時。再補充新炭。則爐內燃燒率業已降下。將發生更多之炭酸瓦斯。因爐內火力微弱。只可任其向煙突逃遺。無法制止。在炭酸瓦斯大量逃遺之後。經過很久之時間。才能誘起燃燒之現象。因而損失多量之石炭。故用火元燃燒石炭。為燃燒秘訣之二。

三、無論煤爐鍋爐。於夜間就寢之前。可向旺盛之火元上面。覆蓋多量腰灰。翌晨用火鈎將覆蓋之腰灰。通落於爐底之下。然後填入新炭。即刻呈旺盛之燃燒況象。應用此法。即可省却引火之手續。又能遏止燃燒開始時之一切損失。因而節省多量石炭。故覆蓋腰灰法。為燃燒秘訣之三。以上三種燃燒方法。百試百驗。成績昭然。家庭的主婦。果能督率僕役。切實奉行。於家庭經濟。及石炭節約上。兩有裨益。謂為燃燒之秘訣。洵非過論。（完）

酒的故事

（金山龍）

昨晚和今天落了一天夾着細雨的雪。路上很是濘泥。行人也顯着稀少起來。隔着浮積滿水蒸氣的玻璃窗子。看着對面日本咖啡館的『霓虹燈』發着暗濃底光。天上沒有一顆星。陰鬱的天氣使人呼吸都感到壓迫。鄰桌的酒客已經會了賬走下樓去了。如今這偌大的酒館二樓上祗賸下了我和胡君。幾盃清酒使他着白的臉上浮起的紅暈。深凹的近視眼已經瞇成一條線了。

『來。喝酒！你在想什麼呢？』。正在出着神的對方經我一問。馬上露出不好意思的微笑而輕輕底呷了一口酒。看着我却又把那視綫放在他凝視了許多的玻璃窗子上。這是我的一個同事。平素總是把頭低在桌子上。手裏的筆也總是在不停地寫着。常常一整天不和旁人談一句話下班悄悄地拿起帽子走了。第二天上班來又是低垂着頭寫着。這樣的人很容易被人誤認做白癡。人是太老實了！

外面又落起雪來。天色更顯着陰暗。酒爐上的幾盞燈沉默底吐着微光。胡的臉由紅又變成了蒼白。他不住地喝着酒手有些顫動。面部做着痙攣的表情。嘴角抽動得很利害我知道他是要說話了。果然——

『人是為了什麼纔要活着？』這突如其來的問話。一時倒使我回答不出。平常我滿可以玩笑底說。『人是為了活着纔活着』。但。現在並不是和一個老實的朋友玩笑的時候。

『噢！這問題說起來很要費些時間！』他看我沒有確切的答覆。很有些失望。沒奈何的又狠狠底吞了一口酒。

『一個人在事業。婚姻。家庭都碰了壁以後他還可以活下去嗎？』

胡的嘴角抽動得更利害起來。當他說這句話的時候。每一個字吐得都很重。我幾乎動搖起平素對他觀察底是有些太不澈底了。他的眼睜得很大。意思是很迫切地需要我 同答他 這個問題。我囁嚅了很久沒有說出一句話倆人祗是無言底默默底喝着杯裡的酒。讓沉默佔有着這個世界終於胡伏在桌子上嗚咽起來……。

會了賬赴出酒館來。雪仍是在落着。經驗告訴我對這酒醉的人。不必再說些什麼勾起敏感人容易傷心的話了。一路上我祗是扶着他蹣跚地往前走着。到他住所已經是深夜。

× × ×

第二天上班來。胡像似忘却了昨晚喝酒的事我寫了一個紙條『生活本身就是忍受』。遞給了他！他對我同情似地苦笑起來。把紙條捻成了一個團兒拋在紙簍裡（完）

談「奇雙會」

（國鏞）

舊劇『奇雙會』原名販馬記。本為崑曲唱做並重之戲。目下各伶演者。多係務部。故名奇雙會。是以李桂為主角。李奇。趙寵。均為副角。然趙寵之唱。做。表情。亦頗不易。李奇本為鬚生應工。只重在唱。身段則比趙寵為多矣。該劇之擅 台衙門告一場。似有不合之處。當李桂枝赴擅台衙門告狀時。身着青衣。頭戴青帽。寶童看狀至李桂枝三字時。急將驚堂木一拍道。李桂枝分明是女子之名因何男子告狀。分明是一刁婦。看大刑伺候。這時京海。兩派的做法不同。京派是將頭一抬。衣帽落下。露出女裝。海派則不然。桂枝抬頭時帽落。衣仍在身。綜合以上兩點看來。似乎是海派為對。桂枝要用刑心中着急。將頭一抬自然是帽落衣仍在身。此為固然之理。京派所做之衣帽皆脫似稍覺過火至於三拉一場。尤屬奇閙。豈有一堂堂撫台大人。一拉婦人再拉犯人之理。不如先行判明其冤。再行團圓。豈不為妙。

林損軼事（4）

（舍寒）

漢學大師章太炎先生生前弟子遍天下。所謂身通六藝者凡四人。黃侃吳承仕林損錢立同諸先生。近數年間相繼謝世。惟林先生碩果僅存昨讀北京實徐報。凌霄先生記林損文始知先生於上月已歸道山矣！

—◉—

先生字公鐸。江南大儒之一。得家之長。而深于老莊。及文章之學。性剛毅。絕聰明彥瀟洒。喜雄辯。晚年白髮散胸。時人稱之為美髯先生歷任北大教授。北大研究院導師。及中央大教授到處。頗得學者之欣佩。曾執教于瀋陽。對滿洲風土。頗生美慕。謂長白乃臥龍象也。松花江帶之。殊具王者復興之氣。既滿洲國建立。知者多引以為預言之奇驗也。生平好酒故常患酒疾。一般關心者多憂之。不徒幸以酒疾終。哀哉。

筆者昔日曾受業于黃先生門下。因之與先生常有來往噩耗傳來。不勝傷悼之至。爰生平傳記不敢執筆。因記其軼事以誌紀念云爾！

—◉—

林先生執教北大時。以文章力主文言。與白話派胡適之相抗衡。爭端甚烈。因之不睦。至胡任文學院長。散其才。仍忍辱以聘之。然先生對之謾罵。決不稍留情面但有祁見機會。必謾罵不休。其諷林中。亦頗幽默。一日。于某人宴會中。二氏相遇。彼此又相口角。胡曰『林者。群木也。損者。傷也。樹材既傷。尚不自愛。豈不損之又損乎？』先生應曰『胡者何也！適者之也。已無所適從。將必無所措手足矣』一時傳為佳話。

日本紙幣譚

（信）

日本銀行發行之紙幣。朝鮮滿洲。雖均通用。但朝鮮銀行發行之紙幣則有限制。僅鮮滿通用。故往日本內地者。必於釜山或下關。兌換日本銀行紙幣。始可通用也。

日本之紙幣最為美麗。且皆附印肖像。一圓者為武內宿禰。五圓者為菅原道眞。十圓者為和氣清麻呂。二十圓者為藤原鎌足。百圓者為聖德太子。如將日本十圓紙幣重疊起。一千圓為三分厚。一萬圓為三寸一分厚。矩律不差

致富格言

（張孝舜）

怠惰。恣肆身之災也。（明仁孝文皇后）

耕牛無宿草。倉鼠有餘糧。萬事分已定。浮生空自忙。（朱子）

省時不如延壽。（莫吉利）

勤勉為老後得食物之無上保險。（拉丁俗語）

勤勉之努力。造成熟練的技術家。（英國俗語）

點滴

（敬）

▲不可同食說

柿子不可與烘青豆同食。

柿子與蟹同食易生痢疾。

酒醉時飲花瓶中之水有性命危險。

蔥與蜜同吃。蜜於砒霜。

鱉蛋不可與藕粉同食

「堅白」研究（續）

（宗寰）

『攖相得也。』墨子經上。

『攖。尺與尺。俱不盡。端與端。俱盡。尺與端或盡。或不盡。堅白之攖相盡。體攖不相盡』。經說上。

『偏不可去而二。說在見與俱。一與二。廣與修』經下。

『不。見不見離。一二相盈之廣修。堅白』經說下。

『無。久與宇堅白。說在因。』經下。

『無。堅得白。必相盈也。』經說下。

『於一。有知焉有不知焉說在存。』經上。

『於石一也。堅白二也。而在石。故有知焉有不知焉可。』經說上。

墨經中的堅白論如此。這正是與公孫龍的一『一』二不相盈故離的『離堅白』相反對的。

由上邊的這段文字。我們不但明白了堅白學說。還能了解了堅白學說的同不主張。

最後。我要向諸位讀者聲明一下。在一般愛好研究哲學的人們。沒有一位不感覺研究中國先秦哲學困難的。這種原因。不外是書籍的缺乏。雖然先秦的學術思想怎樣發達。但是。流傳到現在的。有多少呢。既使有些。多半為作贋者無幾。因為有種困難。所以在哲學上對我們有貢獻的章炳麟。梁啓超。胡適。馮友蘭：等等。也不過是片斷的敘述。沒有專門的系統的研究。較為有系統些的。要算是胡適的先秦哲學史了。不過。他那本書裡說惠施公孫龍之學出於墨家。是我所不同意的。明明是出於名家。與墨家根本沒有什麼關係（在胡適又認識為沒有名家）既然有這種困難對於上溪的堅白論。當然也不能十分正確不過是由其他各種書籍內搜集得來的。因為惠施公孫龍的書籍以見到了。如果。諸位讀者。有新發見時。我希望要不惜寶貴光陰自告訴給大家（完）

茶道談（續）

（柯亞藩）

清代 滿洲尹 文端公云。『安徽。浙江。湖南等省均產茶。至若茶的名稱。當以千百計。總以淡的為佳。人以有梅花。菊花。茉莉。玫瑰蕊茶。雖 說風 韻可賞。但其有損茶味。似無足取』。可是現在以水菸茶。其法已廢。惟福建的功夫茶。雲南的普洱茶。尙有遺意存乎其間

飲茶的人。最 注意的。是茶具不可不精。茶水不可不潔。方能飲之快意。昔人謂一杯茶為品。二杯茶為飲。三杯則為牛飲。淸季士大夫見客。照例一茶。民國以後。亦 滋 從前 習慣。必至談話既畢。方共舉杯。則茶已冰冷。不過稍解渴吻。至其茶的精良與否。更無暇辯別之其他如騷人墨客。興極雅致。親自點茶。品其精味。此中自有樂趣。若茶寮中的博士。皆庸夫俗子之流。實不足解此云。（完）

日本風俗（續）

（心炎）

▲告別式和追悼會。這兩種行事。作法大致略同不過告別式人人死後。在第二日或第三天舉行。可是追悼會一事。除了交際廣汎的人或故人生前有相當功績者。則有不舉行的並且不問告別式或追悼會。都有佛式。神式。基督式之分。而追悼會。死後經過多少日均可舉辦並無遲早之限。在學行前二式之先。定妥日期場所。或種種序。向親友通知。亦有登報廣告的。但不問以明信片。或廣告通知文字。都在文章四圍。印刷上黑邊。因為這是喪事的表現。

於是親友朋得到通知後。有贈香資的。有贈供品的（供品依神佛基督式別。亦有差異）如神。基督不贈香。佛基督式不贈玉串（榊枝）在這時候。最多數是贈供花一對擺設靈前左右花環的中間。用木板寫上。『供。山本有次』即贈者的名字。更有把所屬及官銜寫上者。如『供××公署××科長山本有次』或『×株式會社支配人山本有次』等字樣者。這種花圈（日人稱花環）係由葬儀社準備。所謂該社。是專貸葬儀用品為生者。治同我國賃棺罩。儀仗如肅靜。迴避。金瓜。月斧。朝天鐙一類東西者。

大理石器除污法

（冬芬）

家庭裏的用器及大小建築物。用以大理石製者。想定不在少數。例如。大理石牆壁。花台。桌面以及各種室內的妝飾 品等等。 每年代較久石面難免不發生點痕斑跡。或者是因為 一時不小心之故。而沾上了污痕。如此。即失去了大理石天 生的美麗。那是多麼使人觀之不雅。如果欲想除去此種污點。祗有用以化學上的方法來除去。才不致有損石面。筆者現將其法寫於下文。來介紹給讀者們。

第一步。首以新煨之炭酸鎂。加入同量的揮發油。使其變為混合液體。

第二步。用時。將此液體稀薄的塗於大理石器之生污處。用棉花徐徐擦磨。如污處為新生者。約一兩次即可全部除去。年久舊生者。必須如法反復數次。即可見效。

第三步。俟至大理石面上之污點已去。可用以乾布拭之。以水沖洗即與新者無異矣。

（　）

佛音（續）

（影齋）

▲慈恩寺助生徵啓

（五）其有未經入班之善信男女居士。若值臨命終時。歡迎本班往助西歸者。亦可發函相邀。（六）凡 班內 同人。値有外出時。或在外經商者。不能時常來班照料。須先時 聲 明之。（如未出門。邀而不往者。接連三次則除名。）（七）本班助念往生之僧衆。其供養須按平常應赴之處。稍為優厚。共助 念之男女居士。概收來往車資。（不其有正信居士。貧不能措者。傳臨時斟酌之。）（八）本班每日應有男居士二人。輪流在寺値宿一日。如遇邀請助念者。以便 與僧 人同往。至助念之女居士。則無論何時。均於臨間邀請之。（未完）

擬字披露

王毓蘚 趾仁 振軒

李榮身 顯庭 華廷

費成龍 鯉門 躍川

王祿蘚 煥書 達三

王禎蘚 興甫 集雲

劉潤慶 祝豐 春甫

肛門病 痔瘡便血 良藥

化痔靈

最有効 主治：內外痔瘡 便血脫肛 常習便秘 腫痛刺癢 結瘤生管 燥結難當 流膿流水 肛門腫脹

定價一元五角 奉天軍署街 李郁生寄廬發售 藥房皆售

摺濤代售、扣用從豐、函索章程即寄、代理店奉天大成、中法、金城、五洲、各中新新、歐亞、利亞、西藥房▲外埠代理▲新京中西、五洲、義和謙各藥房▲吉林福光藥房▲哈爾濱各藥房▲安東益增遠▲佳木斯各藥房▲大連康德記、同安堂▲營口興茂義各藥房▲錦縣廣濟藥房▲圖們回春醫院▲臨江聚豐盆▲齊齊哈爾各藥房▲四平街裕發和、聚五醫院、德泉興盛公▲撫和順滿和▲泰▲安德泰號▲通遼仁店錦海城滿洲藥房▲盤山興記▲長房金

失照聲明

領名	坐落	東	西	南	北	等則	畝數	土地執照種類	原文編號
田士俊	呂家響子	河	田士禰	田德慶	呂萬才	下則	七・四〇	遷照	悌字二一四五五
王殿富	淶公河	于崑	于崑	周錫貴	王殿富	減則	二九・四〇	〃	〃 二一七五一
馬廣田	馬家鋪	馬希程	蔡樹仁	馬書田	馬芝田	〃	二・四八	〃	〃 二一六二〇
馬書田	〃	道	單殿忠	姜文成	馬廣田	〃	九・三七	〃	〃 二一五五〇
馬坤田	〃	道	馬貴田	道	馬貴田	〃	一八・八五	〃	〃 二一五五四
郝振雙	呂家響子	田德忠	河	田德印	孫玉嶺	次墟	二五・〇〇	〃	〃 二一四三九
劉發	淶入河	道	張士功	劉寶龍	遂源縣界	〃	二〇・二五	〃	〃 二一九八八
李萬生	二道河子	陳鳳春	高文富	河	周振生	減則	四三・七五	〃	科字四六七
張財	〃	高振	〃	〃	道	〃	三六・二八	〃	〃 五一七
韓殿武	〃	韓殿文	韓殿學	韓殿	張國良	〃	三・七五	〃	〃 四七四
〃	〃	王尙彬	韓殿文	劉廣昌	本主	〃	一・五六	〃	〃 四七五
〃	〃	韓殿學	高文德	高文德	張福貴	〃	三・一六	〃	〃 四七三
〃	〃	楊德順	韓殿文	本主	本主	上則	八三	〃	〃 四七六
〃	〃	劉廣昌	劉景嵐	〃	劉廣昌	減則	二・三四	〃	〃 四七七
〃	〃	韓珍	高文德	王尙彬	劉景瑞	下則	九・〇三	〃	〃 四七一

右記遷照因匪亂遺失除呈請補發新土地執照外特此聲明

聲明人康平縣 馬坤田 田士俊 郝振雙 王殿富 劉發 韓殿武 馬廣田 李萬生 馬書田 張財 全啓

鹿茸活血濟坤丸

○婦女內用奇藥○一袋保見功効

○直接達到病根

婦女奇藥。濟坤丸。因高貴藥料配製効驗準確可靠所以主治各病無一不愈者主治婦女經血寒病赤白帶下腰腿疼痛子宮寒冷久不受孕經期前後不準或月經來時肚腹疼痛月經停閉不行或產後血虧腹內有氣積疼痛血塊等凡一切經血病一切產後病均能一袋即奏奇効此藥服後能見腹內積聚病塊等源化下身休不受絲毫痛苦將病化淨即愈矣此乃根本治法藥力能直接達到病源即年久重病新安心多服幾袋準能全愈好後身體復元如多年不生育者請服此藥一二打後血充休壯實保生育肥胖男孩決不食言

定價一袋一元、三袋二元七角、半打五元、一打九元

各埠藥房均有代售如直接本號兩購不加郵費如買半打以上寄代金引換亦可

總發賣奉天大西城門外路北九州大藥房

林濁淨

咳嗽聖藥 育肺寧 主治各種咳嗽痰喘肺病吐血 每袋一元每打十元

婦科良藥 育坤寧 主治女子肝氣下寒經脈百病 每袋二元每打廿元

淋濁淨 每袋一元每打拾元

外埠函購郵費讓免

淋濁淋病根治帶白濁淋排淨病根如洗

奉天北市場大觀茶園南路東

天慶堂發行

婦人科醫學之急進 最新進步之婦人科聖藥

複方 惠乃玉

婦人科最理想藥博外國婦人讚賞的複方惠乃玉含有純粹女性卵胞荷爾蒙及其他十八種良藥綜合配劑效果卓著製作成功用法簡單短日時即處女婦人用均可達成婦人病癒目的希早試用

主効 月經不調、月經痛、帶下、赤帶下、白帶下、子宮內膜炎、腰痛、下腹痛、膣炎、卵巢炎、子宮後屈、其他婦人科諸病

全國有名藥店推獎販賣 價 五週分 壹圓八拾錢 十週分 參圓五拾錢 廿週分 六圓五拾錢

東京・井之頭公園 本舖 合資會社 貴命堂本家

為推進滿人協和運動 地區本部在道外設辦事處
定於十二月初旬舉行開庭所

【哈爾濱】協和會哈爾濱地區本部鑑於道外地區為滿人密集地帶、且占為經濟重要部落、為徹底推進協和運動方針、並實踐宣德達情工作、故於道外方面有設置協和會辦事處之必要、以期促進滿人協和運動更進一步之強化、因此該本部特在道外正陽六道街三江圖與會館內設置辦事處、經從事內部改修工程現已完竣、定於十二月初旬舉行辦事處開庭式、屆時中央本部長亦來哈參加、其辦事處定名為滿洲帝國協和會哈爾濱地區本部道外辦事處云云

職能登錄強調週間 深望徹底申告
濱江省當局特發表之談話

【哈爾濱】濱江省公署特以職能登錄令實施一週年為契機、特舉行濱江省職能登錄申告強調週間、現已通知哈爾濱市及各縣旗一體遵照實施、關於實施計劃已詳誌前報、茲據濱江省公署對於職能登錄強調週間、於二十二日發表、

由本月廿四日至卅日、亘七日間、為職能登錄令施行一週年紀念、實施申告強調週間之期、茲說明其趣旨、俾供一般之參考想近代戰之特質、在乎舉人的物的一切資源之總力戰、愈益顯著、所謂國家總動員之整備、為國防上絕對不可缺乏之要件、職能登錄令、即為備此時局之要請統制運用人的資源以明無遺憾、而制定者、詳言之、國家於平時涉及產業、交通醫療各分野、登錄各個人之職業能力、一朝有事之際、國家總動員視為必要時、將此等人的資源、最有效適切的動員運用之、以明國家總力之發揚無遺憾、自職能登錄施行以來、已滿一週年回顧我濱江省之實績、於客歲十一月卅日當初適格者之申告總數約一萬八千名、爾後新規適格並異動申告者、總數二千名、現在登錄者合計總數、約達二萬名、茲逢一週之年機會、為明趣旨之徹底普及使未登錄者、無一人之存在、特實施申告強調週間於此機會特急強調者、即申告義務者、不獨要登錄者本人而已、其使用主亦為申告義務者、是以官廳會社、工場事業場等、使用多數者之個所在本期間中、對使用人全體遂行調查、關於未登錄者、並既登錄事項發生異動者、切實其負責申告之、申告之個所如左、

△哈爾濱市之部

1、哈爾濱市公署（醫療關係者、裝蹄士、通譯）埠頭區自治會街一號（電話五七二九）、

2、哈爾濱市警察局、（自動車運轉手、看護婦）、南崗區山街（電話四九六〇、二二六〇）

3、滿洲勞工協會哈爾濱支部、（鑛工關係勞働者、道外正陽十六道街六四號（電話九三九〇）

4、滿洲鑛工技術員協會哈爾濱支部、（鑛工、建築）、土木關係技術者、馬家區通道街六四錦（電話五四五七）

5、哈爾濱航務局、（造船技術者）、船舶乘員及水先人道外北七道街（電話八三七四）

△縣旗之部、

6縣旗公署（醫療關係者）、裝蹄士、通譯、自動車運轉手、看護婦、鑛工關係勞働者、

7、滿洲勞工協會哈爾濱支部綏旗出張所、（鑛工關係勞働者）云云、

警務廳長定期 來通巡閱警務

【通遼】警務廳長定於十一月二十八日來旗巡閱、以致警務科各股內外部諸事、立加整理、如點檢禮式、每日由午后二時至四時間、實施訓練、保安股警尉阿塔巴音、担任指揮官、警務科長亦親臨監督、現在內外立見整頓、極急預備、頗屬忙碌云、

獵獸 明春在大興安嶺
決勇壯豪快舉行

【札蘭屯】擬在明春二月舊正月之閑期於興安原始密林地帶大興安嶺舉行勇壯豪快之猛獸行獵、由興安東省公署主催、齊鐵營業課、齊齊哈爾國際觀光局之後援決行盛大開催、場所為阿榮旗音河上流地帶廣向全滿及日本內地、募集約百名射手鄂羅春人領導獵卒及其他總勢約二百餘名之參加、亘三日間馳驅於大興安嶺云、

家庭消費福音 生鮮魚貝亦公定價格
魚市場賣出人組合誕生

【大連】市民食膳之鮮魚貝介等、現在既無公定價格之制限、亦乏販賣統制之實施、因而市價高低不等、一般肩挑小販、每當現品不足、對於需要者之一般家庭、任自脅索、致市民煩言頻起、新正在即、魚貝之需要量漸增、若無以嚴重制抑、則價愈高昂、影響市民生活頗甚州廳農林水產課、對此魚貝、鮮菜、果實等、生鮮食料品、決指實施公定價格制、實施之前、更以魚貝仲買人、行商、店舖、並料理、或加工販賣之魚貝商等總括之下、結成大連魚市場賣出人組合（任意組合）依之協力於官之物價政策、使其為配給者直接發賣於一般消費者、勵行遵守公定價格、該組合於二十六日午後二時、在市內遼東飯店、舉行結成式云、

開家畜組合會

【海城】本縣之家畜無統系、對於置賣價格、率

入營奉告祭 在神社舉行

【大連】本年度入營壯丁〇〇名之入營奉告祭、頃由大連市主催之下、二十六日午后二時、在大連神社舉行、當日由別宮大連市長致壯行詞、繼有陸軍代表、三浦關東州廳長官以下大連兵事部長、岩井鄉軍大連分會長等之祝詞、然後繼於神明高女由陸海軍、官廳、學校、鄉軍、國婦等各種團體代表之列席舉開入營祝賀會云、

為涵養敬農愛耕精神 新穀感謝祭舉行

【齊齊哈爾】涵養敬農愛耕精神且為助開拓地之農村建設、農業經濟、生產技術等之強化充實、及釀成新興農村民俗於農家娛樂慰安中昂揚增產精神、對此龍江縣碾子山之新穀感謝祭由協和會齊齊哈爾地區本部管下之碾子山、朱家坎、李三店三分會會同下、自廿三日午後一時始於碾子山盛大舉行勵農開拓民、勤勞婦女子之表彰式及新穀感謝祭演劇等等云、

冰天雪地時交通注意 上月共傷九名死四名
希望司機者御者步行者宜注重交通道德

【大連】最近市內電車、頻演交通事故、同時流血慘劇、亦不時遭演於街頭、據調查十月中、交通事故、總計三十二件中電車事故十三件、傷害死者三名、重傷九名、如此電車事故、殆含有惡質性其原因多由於練習運轉手之不良及車掌等素質低劣所致、當局頗認為遺憾、今當寒冬、市街凍結、所謂雪地冰天之季節交通界應本諸交通道德、而步行者更應深加注意云、

新市制下正副議長 貝瀨田中兩氏有力
二十九日開催選舉會

【大連】新市制下最初之大連市議選舉會、待別宮市長歸任後、定於二十九日開會、此選舉會、除選出正副議長外、更選定參事會員六名、就中市民注視中之新議長、以貝瀨謹吾、及田中千吉二氏為最有力、今次議長選舉、順應市會之新體制、廢却投票法、依市制第三十六條第二項、以市會議決後、採用指名推薦法云、

購入鮮牛千頭 近將分配各縣

【佳木斯】與振興北邊工作併行、及獎勵有畜農業進步、三江省公署本年度計畫購入役畜之朝鮮牛二千六百頭、因此與朝鮮側之折衝、關係上依豫定數量、不可能關係、最後決定購買一千頭、最近向各縣公署分配如次、樺川縣三五八、勃利縣二五二、鶴立縣一七九、湯原縣一七九、

國兵法綜合雄辯演藝大會、在道外華樂舞台盛大舉行
——由各關係講演國兵法實施之意義——

【哈爾濱】國兵法實施濱江省事務局、為促進一般國民對於國兵法徹底之認識、亘國民對於國兵法之研究、特趁國兵法適齡壯丁申告强調週間之機會、故由在哈民間團體總聯盟、放送局、大北新報濱江日報共同主辦國兵法綜合雄辯演藝大會、定於二十三日午前十時半起至下午五時止、在道外十六道街華樂大舞台盛大舉行、現已向一般分配多數入場券、免秩序混亂、其制定規則六項、誌錄如左、

一、藝術家登台表演、二、音樂家伴奏高歌、三、名望家同心協力、四、雄辯家全體動員、五、激起男兒從軍意志、六、感動小姐熱烈心腸、關於開會次序如下、

一、開會詞、二、向日滿國旗行最敬禮、三、國歌合唱、四、本部長訓示、弍後、舉行綜合雄辯大會繼由師道學校五才講演國兵法實施感想、第一國高張臣講演現在青年應如何奉行國兵法、第二國高張雨今講演國兵法頒布後、國民應有的認識並其他種種之講演云云、

勵行石炭節約 採暖延期十日

【蓋平】初冬已臨、寒風襲來、往年此時、家家均擁爐取暖矣、惟以今年為節約石炭起見、到處提倡縮短採暖期日、本縣當局恪遵國策、對於民間採暖延期十日、於十二月一日後、始能發放煤票、然近來氣候溫和、未見冰雪勿須取暖、豈亦天憫衆生而助以節約乎、

國兵適齡者檢查

【遼中】縣當局為期實現精兵主義、以完遂國防國家體制、對國兵法之研究、不厭求詳調查、力求精密、計全縣共有國兵適齡者、（即滿十九週歲者）共三千餘名、已通知其家族、限其本人、務於本月廿一日、齊集來縣報到於廿二日上午、在縣城署樓上、由軍管區派來專員執行檢查、豫定共選出卅名、如此精選結果、當得良好之建軍云、

球白彈、直向聽者之心頭擲出、轟轟爆音、使沉淪煙霧中之夢迷聽者、有所覺睡、故關係者對其登壇講演之男女學童、頗與以絕大盛讚云、

開警民懇談會

【北鎮】縣北鎮警察署長郎鳳桐氏、為明警民同一化事務進展起見、特於十一月廿五日、出張鮑家村開催警民懇談會云、

（龍江北部）商公會議 日昨在省禮堂舉開

【齊齊哈爾】龍江省北部市縣旗商工會議、於日昨午前十時假省禮堂舉開、當由省工商科長致詞後繼續入會議其協議事項如左、一、經濟關係二物價物資統制法、三、不當利益取締規則四、以物價物資統制法、對物品販賣價格、表示關係之件五、基於物資統制、對於物品製造之加工販賣配給之件六、以前商工監查結果之件、七、商工公會之使命對其認識之件八、各縣物資價格表示報告之件九、各市縣旗小賣聯盟結成、狀況之件十、經濟報國會活動十一、懇談事項、

密運事犯落網 圖財招來獄禍

【大連】李子修年三十二歲、河北省人、住大連市奧町三十二番地本年十月中旬、由大龍街廣盛福購人絹百六十七疋、值金五千圓、以風船自金家屯海岸裝船、運向芝罘、事過多日、未露馬脚、於本月十一日、被什井子警察署刑事係查知、當派刑事、將該李某逮捕、以密輸罪拘押留置、正待審訊中云

汽油限制再強化 來月配給量減

【大連】高度國防國家建設上、必需之貴重資源之汽油、其消費之節約、業已官民一致、順應當局之制限量而使用之、今因國際情勢緊迫、對此貴重資材之消費、須再節減、故自來月起、對於從來消費者之配給量、再減半加倫、即現在之乘客自動車一日配給量四加倫中、減配半加倫、自家自動車、現在一日一加倫、亦減半加倫、惟巴斯車、因有公共的性質、配給量仍按現在之配給量、如此市內之交通上、雖免不便、但須知時局國策、當隱忍自重一方市內繁費之自動車停車場、亦隨之而廢止、如大連競馬場附近之自動車停車場、至來春競馬期間嚴禁自動車停留、自家用自動車、亦不準停留云、

協和工作強化

【五棵樹】滿洲帝國協和會榆樹縣本部、為強化青年團工作起見、俾促昂揚協和精神、是以組成工作班、對管下各街村、一般青年團、作巡廻駐在指

國勢調查員中美談

【寬甸】本縣城內公安街北區、門牌七八號、住民王作舟氏、自建國以來、歷充警界要職、於客歲因事辭職後即就勞於農、該民於本年度之國勢調查、被任為調查員、頗能認識建國精神、從事國勢調查、而造成相當成績、因而受上司嘉獎、該民受得獎金後、更思及非常時局下、國民應盡之重責、於月之二十二日、將所受之獎金十元、盡數向寬甸縣保民教導委員會委員長提出、願為國防之獻金、以表國民之誠、如該氏者、誠可謂槍後熱誠之模範者也云、

徹底禁烟宣傳 舉行學生雄辯會

【訥河】為徹底禁煙宣傳、縣保健股於二十日午後一時、由國本副縣長以下、及協和會賀指導科長等之臨席、參集各校師生數百人、在訥大電影院、舉行學生雄辯大會、開幕之次、首由朱保健股長、致以發會之辭、依次有各校所選定之學生問題、展開懸河亘口、運以吐蓮之舌而侃侃雄辯、滔滔如連云、

宣撫班蒞哈

【哈爾套】哈爾套街於本月二十日、由錦州省公署來崔事務官、宣撫糧穀統制、縣署張土地股長宣撫建國精神、劉徵收股長講納稅之義務、警務科伊警佐講鴉片斷禁、金屬官講國兵法、並施療事項

殉職警察官忠魂碑 移築警務處廣場內
規模極為宏壯現在施工中

【營口】治外法權撤廢前、營口縣警務局時代、於現在之市公署內、建設之殉職警察官忠魂碑、對其功績之偉烈、似以規模狹小、而有失英靈尊嚴之嫌、今回乃有移築於警務處南廣場之議、其規模設計之宏壯森嚴、誠非昔日可比、於竣工之曉、而呈一大偉觀、同時亦可表其尊嚴、而今回更將關東局營口關係殉職警官之英靈合祀之、於十二月上旬、舉行慰靈祭、除幕式、合祀祭之大式典、該工事、由營口中谷組之俸仕請負、目下施工中、

為謀實驗縣政飛躍進展 來月一日實施綜合監察

【五常】縣公署鑑於本年度、為開始五常實驗縣政三個年計畫之初年、所有全般庶政、均在雖飛猛進中、究竟各街村對於縣政運營之狀況、以及所得之効果、現當康德七年度行將終了、亟有加以徹底考察之必要、乃基於市縣旗及警察總監察規則之要旨、由角張副縣長為監察使、各科長為輔佐官、外有隨員二十一名、編成綜合監察班、定於十二月一日起、計十日間、對本縣所屬機關之一部、如五常警察署街公所五常警察署五常優級學校小山村公所小山、小山優級學校、房身村公所、實施綜合監察、現在關於進行監察事項業已大體準備就緒、並訓令上記各機關一體知照云、

壯丁申報踴躍 街方忙碌異常

【蓋平】蓋平街公所、以前已行通知、關於適齡壯丁、於本月二十七日施行檢查、是以日來、申報者鑒於期迫眉睫、無何可辯、故今昨二日申報者紛紛前來、爭先恐後、辦公室外圍繞擁擠、以致辦公員手不停揮、問答填寫、異常忙碌、幾至不眠不休以期手續完備、而免臨時辣衷云、

開教法研究會

【哈爾套】哈爾套街村公立國優男校、會於上月間、奉彰武縣教育股令、為謀教法改進起見、在哈街男校主催、開滿語公開教學、全縣各村街派員參加、月之二十六日、又在馮家鎮國優校、開算術公開教學、哈街校已派教導潘素賢前往參加云、

電電會社開催座談會議

【營口】電電會社、定於十五、六日亘兩日間、午後五時頃、假清林館、於各官廳會社及在營新聞記者團、並其他電電關係業者、等約八十餘名之出席下、對電電作業上之改善及其他、拜聽座談的各位之意見、即應新體制下事業之改革方針云、

開豐鐵局舉行 事故滅絕旬間

【開原】開豐鐵道對貨物及行李包裹等之安全迅速、向來極力講求、以保持荷物之原態、絕滅事故之發生、茲為防止起見、自十一月廿一日起、至卅日止、施行荷物事故滅絕旬間、併擬定行事備章、令關係人員、努力工作、以達旬間趣旨云、

警官試畢晉級

【北鎮】縣警務科隸下各署幹部警官、已於日前、在北鎮警察署加以試驗、特將成績優良者、分別晉級以示鼓勵而旃卓異並將晉級警官姓名誌之如次、幹長呂永慶晉級警尉補、成俊廷晉級警尉補、黃樹勳晉級警尉補、王維喆晉級警尉補、趙純仁晉級警尉補、

逮捕賭犯解署

【北鎮】縣北鎮警察署特務主任張曦叩、帶同警官吏數名、於月之廿四日午後一時許、在大佛寺附近之趙連升家、抓獲賭案一起、賭犯十餘名、當經遣署、依法懲處、以資肅清地面而利風化治安云、

體育

奉祝驛傳接力開幕 選手踴躍出發

【宮崎電】在神武天皇御東征之御巡路宮崎、橿原間一千粁、由全國各地區代表、爭霸健足之二千六百年奉祝第一次明治神宮國民體育大會宮崎、橿原間驛傳接力、二十七日午前八時三十分、由宮崎神宮第二鳥居前踴躍出發、

是日聖地日向快晴、在宮崎神宮集合之東北、關東、中部、近畿、中國、四國、九州、朝鮮、台灣及滿洲等八地區之第一跑者、帶分色彩、示敢鬪之決意、定刻前完了預備運動、午前八時、由厚生省小野捧屈持聖恩旗、被宮崎中學校生護守、在宮崎師範學校音樂隊奏樂中入場、翩翩於出發台上、該時全員最敬禮、奉迎聖恩旗、宮崎縣女子師範學校生一齊唱歌、而神苑一帶莊嚴氣象充溢、由審判員關於跑路連絡法意、八地區代表選手一同、整列出發線上、八時半、金栗審判長振出發之紅旗、此歷史的熱戰開幕、受沿途市民之拉手、跑向第一關門蓮沼局前、

（第一跑路）

【宮崎電】奉祝驛傳接力第一日（二十七日）跑路如左、

△第一區 宮崎神宮、蓮沼局前、
△第二區 蓮沼局、大淵橋、
△第三區 大淵橋、高鍋町役場、
△第四區 高鍋町、水門橋、
△第五區 水門橋、都能町（上町橋）
△第六區 都能町、美美津役場、
△第七區 美美津、富高町（鶴橋）
△第八區 富高町、土土呂役場、
△第九區 土土呂、延岡驛、

大淵橋流出 變更中繼所

【宮崎電】紀元二千六百年奉祝第十一次明治神宮國民體育大會、宮崎畝傍間驛傳接力第一日之宮崎、延岡間之第二、第三區間大淵橋、因大水流失、變更中繼地區如左、

△第一區變宮崎、次郎別府間與宮崎、蓮沼局前、
一、第二區變次郎別府、越馬場間與蓮沼局前、大淵橋、
一、大淵橋、高鍋町役場間、為十一粁六、並在大淵橋渡船場、俟各選手到着、乘一船渡河、由對岸渡到時間、以三十分間、選手出發、

稻田小姐 翻然活躍於冰上

【大阪電】日本女流型滑界明星稻田悅子小姐、曾經聲明引退、頃翻然決意、今年亦在冰上活躍、

冬季戶外運動 將開兒玉公園冰場

本年已入冬期、戶外運動之滑冰、又將復活、國都兒玉公園滑冰場、定於十二月一日開場、其他之設備、皆十分能副市民之期待、皆已準備完畢、茲列兒公園滑冰場入場費如左、較去年微高、然值物價昂騰不足之際、希市民加以諒解、又開場時間、每日自午前八時至午後八時半、欲購買會員券者、可至新京特別市公署公園科報名

△入場費

	一次券	會員券（期間）
男子	○圓三○	四圓○○
女子	○圓二○	三圓○○
軍人學生	○圓二○	二圓○○
兒童	○圓一○	一圓○○

團體 卅人以上之團體入場之時為半額五十人以上團體之時為一成

法政優勝 關東學生二部冰球

【東京電】關東學生冰球循環賽最終日、自二十四日午前八時半、在芝浦球場舉行、

▲第二部
法政12－2中央
成溪1－1府立高
優勝、法政、（三勝）第二名中央、（二勝一敗）第三名府立高、（二敗一和）

電電拳鬥部 創立一週年紀念

滿洲電電本社體育拳鬪部、創立一周年之二十六日午後、在本社第二講堂由白井部長及部員等參集紀念設立一周年、舉行練習比賽兼拳鬪普及會、

奉新對抗滑冰大會 種目要項決定

第四次奉天新京對抗滑冰競技大會、自十二月十五日午前十時、在新京兒玉公園滑冰場舉行、種目並其他要項如左、

△對抗種目、速滑五百米、千米、三千米、五千米、二千米接力、
△冰球、
△特別競技、女子速滑＝五百米、千米、千五百米、三千米、千八百米接力、
△型滑、
△採點法、速滑各種目、均為由第一名至第六名、採點為六、五、四、三、二、一、但接力為第一名四點、第二名二點、
△出場數、速滑男女均於各種目為三名、並關於役員選手數協定如左、
△役員構成並定員、代表者一名、總務員一名、速滑監督一名、冰球監督一名、型滑監督一名、
△選手定員、速滑男子十二名、（其中主將一名）女子十名以內、冰球十三名以內、（其中主將一名）型滑男女十二名以內、（但主辦側得多數出場）又本大會新京預選、十二月八日在該滑冰場舉行、

慶應擊破早大 關東學生足球

【東京電】關東學生足球最終日早慶戰、廿四日在神宮球技場舉行、慶應4－1早大

滿鐵勝利 對國鐵橄欖球賽

【東京電】滿鐵對國鐵東部聯合軍橄欖球賽、自廿四日午后三時、在一高球場舉行、（審判官瀨）滿鐵36－9國鐵

明大勝利 對立教籃球賽

【東京電】關東學生籃球循環賽、明大對立教戰、廿四日在勝樂園舉行、明大6－0立教

強化街村育成 再施巡迴輔導

【齊齊哈爾】即應於地方行政強化之刷新趨勢、龍江省已於訥河以下七縣之街村七縣街村構成、實施巡迴輔導、繼以廿一日起爲杜爾伯特旗、景星甘南由地方科尹事務官以下五名出發担當輔導工作、其輔導事項如左、
一、街村制施行細則說明、
一、街村制度之概念與本質說明
一、街村實務指導、
一、政府、協和會之相互關係、

實業股長晉省

【輯安】縣公署頃奉通化省電令、爲謀明年度樹立增產計劃、農林科招開各縣關係者出席、研究對策、是以實業股長增永傳氏、於昨廿四日乘午後零時七分鐵列車赴省、擬開會終了時、並擬取道轉赴奉天、農具購入以及營口特產賣却云、

新學校之經營手腕因須求最優秀之人材、對此預定配以優秀之日系教師學校年度末之整理認爲無支障而斷乎行之
以第三次教員待遇是正問題、前已將教師之優秀者分別拔擢頗多、新學年內全市要求十二學級之增級、本年就學兒童之收容諒爲容易、
現在對通學區域之確立校舍改編等正在考究中、

實行節約完婚者

【蓋平】商工公會會長侯顯謨氏、熱心社會、著有令名、年近古稀、精神矍鑠、桑榆晚景、頗堪自娛、長次二孫、已屆結婚之年、擇吉於古曆十一月初四日、舉行完婚式典、因鑒於時局之推移、首先提倡節約報國、是以特別從儉、不事鋪張、樸仿集團式、兩孫同日迎娶、可謂儉畧已極云、

國兵法實施狀況 各要人舉行查閱 各機關綜合成績頗爲良好

【哈爾濱】國兵法實施壯丁適齡呈報强調週間內於十一月一日起、亘濱江省下各縣旗市、一齊實施矣、關於哈爾濱市適齡壯丁呈報狀況之查閱、由第四軍管區司令官代表胡文藻氏、及趙市長山口副市長等要人、於二十二日午前九時起至十一時三十分對協和會濱江省本部國兵事務局、省公署市公署施及各分區等實行國兵法實狀況查閱結果、各機關之綜合成績大體良好、並希望今後、更進一步之徹底云云、

祝二千六百年 講演映畫會

【昌圖】縣本部頃接奉天慶祝委員會事務局通知明催日本紀元二千六百年慶祝第三次巡廻講演映畫會、茲本縣決定如下列實施云
一、日期、十一月二十二日午後六時半
二、場所、公會堂前廣場、
三、映畫(黎明曙光、煌輝日本、滿映新報、漫畫)
四、講演、
五、無料入場、

校長人事異動

【營口】基於民生部初等教育整備十年計劃、第二年度之康德八年度、爲增加學級、並學級編成、及伴逐朝陽國民學校新築校舍之落成、市公署行政科、特依移動關係、於二十五日、附發令對左記之校長異動、記、
新任校長、朝陽國民學校長、趙治安、厚生國民學校長、同心國優學校長李蓮吉、朝陽國民學校長同德國優學校長、陳廷玉同心國優學校長、厚生國民學校長、秦鏡麟、同德國優學校長、敬安國優學校長、敬玉鐘、重盛國民學校長、重盛國民學校長楊景盛、吉安國民學校長吉安國民學校長、李永春向唐國民學校長、向唐國民學校長劉丕芝、吉安國民學校教諭
退職敬愛國民優級學校長由士英、
關於以上發令之前大和行政科長發表如左記之談話
於學年末移動之理由乃依朝陽校之新校舍移轉並學級增加、而學校行政之必臨之事也

謀資材配給圓滑 欲建家屋速申報

【輯安】本縣都邑建設局、基於中央資材統制法、謀管下市民明年度對於建築資材配給圓滑計特施實通告一般市民、凡欲在都邑建設區內、擬明年度建設住宅、而期購得資材計、希於十二月十五日以前、提出左記書類、向都邑建設局企劃股申報之、
1申請人住所姓名2建築場所並略圖3建築戶數、4建築物用途(住宅商店倉庫)5預算建築費額、6建築面積寬長材料數量(包含木材洋灰洋釘洋瓦磚)建築時期用區別云

解義囊救一命

【鐵嶺】西門警察分駐所長王韞、天性忠實、樂善好施、每逢遇有伶仃孤苦者、每人則周急一角或二角不等、該氏於昨日(二十六)出城查勤、將至河畔、偶遇一老嫗、面有飢色、含有愁容、詢據一日三餐、尙未用飯、前由安達本籍隻身來鐵、尋子未遇、舉目無親、困居鐵城、刻因朔風怒號、寒氣侵入、故而凍的渾身不禁觳觫、舉步維艱、一言未了、放聲大哭、該氏見斯慘狀、難發惻隱、當由囊中掏出國幣一元五角、施助老嫗、吃頓飽餐、救活一命云云、

孤女待救濟

【北鎭】縣關帝廟前有胡家店、暫居之貧女年約十一二歲、嗣經慈善家名醫丁秀峰等、出首籌集少數款項、爲其置備棉衣等情、業誌前報、但値此嚴冬凍餒堪虞之候、苟長此以往、胡家店亦非久遠收容之所、故一般慈善家、頗爲杞憂、該貧女聲稱籍隸河北省撫寧縣人、斯父曰張連韶、外祖家姓孫、係該縣何莊人、現在以由當事者、務函通知、究竟該家屬能否來人覓尋、實難臆度、否則將有人領作義女之提議、然該慈善家尙在考慮中、現又有遂西交通會社、庶務主任張生文君、爲之募集贍養費十五元云、

爲確保勞力資源 將開勞務科長會議

【齊齊哈爾】民生部爲全國勞力資源愛護與保護定於十二月、十、十一兩日、自午前十時至午後四時、假該部會議室、舉開全國勞務科長會議、其第一次會序爲訓示指示質疑問答、第二回爲各部關係者、指示商討懇談及出席者提出書類、爲質疑改善意見希望事項、爲會內勞務實績概況、本省因無勞務科之設置、由社會科米田久一事務官晉京出席云

鼓勵尙武精神 舉行入營奉告祭 同時並舉行送別大會

【哈爾濱】哈爾濱市公署國防婦人會哈爾濱支部以及在鄉軍人會哈爾濱聯合會等爲表示槍後支援之熱誠、並對於本年度入營勇士之鼓勵起見、特於二十三日午前十時在哈爾濱神社境內、舉行本年度入營奉告祭、此後在八區宣育德體館舉行送別會云、

警務股長涖任

【五常】本縣警務科水本警務股長榮轉安達縣勤務一節已誌各報、惟遺席重要、未能外懸、已由省方調任阿城縣警正重松政雄氏、前來接替、茲於日昨着任視事、本縣各機關代表等、多至驛頭歡迎云

經委會配物品

【珠河】本街經濟委員會、於昨日配給物品、按每戶石油一斤、價一角七分、火燐六人以下八盒五人以上十二盒、每十盒一角五分、又五戶洋鐵壺一把、檢貧者先領、價四角五分、限由十五日起、至二十五日止、一所以般商民均携帶通帳、及戶主手職、紛紛向指定各商號領取云、

新民道德分會 開講演大會

【新民】滿洲帝國道德會新民分會、創設迄今、已歷數載、奈以主辦各慈善者迫因事故阻止、未克發展一般具道德觀念者、莫不引爲憾事、近由市內粲在廷維持、又趙德明、郝出廳舍、及其他、各慈善家共同努力之下以圖書館王館長爲會長新民分會頓呈進展、該會、爲宣揚道德啓化民風計、故於月之二十三日、至二十五日、共三日間、舉開講演大會、歡迎參加、由該會新京總會又奉天分會敦聘、道德高尙擔長蒞會、及各著名講員講演一切、及發表該會創立經過各況、及一切細目不及悉述、同時市內縣長以下各科長、各界首領及一般老幼民衆參加者、約二百名左右云、

官民協力奉仕 掃除市街積雪

【五常】本縣自入冬以來、氣候和暖、所謂十月小陽春之趣語、今已漸見於北滿之大陸矣、詎料於月之十九日、夜十一時許、天氣驟陰、北風怒號、俄而大雪紛飛、直至次日午後八時四十分、亘一晝夜間、始行雪止天晴、但大地積雪、已有尺許、車馬行人、立被遮斷、是以縣當局爲整理市街之交通起見、遂督飭官民人等、互相協力、在城內市街作掃除積雪之勤勞奉仕、在此嚴冬奇寒之下、各個均能精神振奮、毫不懈弛、頗足以發揮五常實驗縣之特色云、

牛家屯一幕交通禍 馬車驚逸車夫慘死

【營口】有張金堂者、係海城縣忠心堡人、(年三十六歲)昨日由營駕駛滿儎葦蓆之馬車返海、於午後二時、行抵牛家屯方面、遇有滿鐵之牛莊長途汽車、鳴喇叭之響聲、該馬車聞聲突然驚逸而奔馳致將張金堂由車上跌下、被馬車輪壓傷、登時不省人事、旋以傷勢過重、不及療治遂即殞命、噫該張某遭此意外之禍、亦云慘矣、希望今後凡農民由鄉間駕駛馬車遇有汽車時、宜愼加注意、幸勿罹此災禍云、

五粮村懇談會

【北鎭】縣屬中安堡警察署長石席珍氏、爲徵求民隱、以期警民同化使地方治安及庶政日向良好綫上邁進起見特於月之廿五日、出張五粮村、開催警民懇談會云、

整理街村稅滯納

【北鎭】縣公署行政科街村股長富岡是氏、爲期街村稅務强化起見、特於本月下旬、派幹部人員出張各街村、實施整理街村稅滯納、並曉諭一般人民、街村稅之重要性、使人民徹底了解納稅義務云

健康酒 一新

胃素
●主治效能●
此藥專治脾虛胃滯消化不良停食積氣吐酸嘈雜胸膈悶飽或多食油膩生冷宿食不化吐酸腹痛肝胃氣痛胃火胃寒反胃腸食凡屬腸胃各病服之特效
製造發賣元 奉天小南門裡 蔭華大藥房 電話(四)二〇九五

人造乳

雀斑

內科小兒科專門
長生醫院
院長女医學士 德玉芝
院址 大連市長生街六ノ二 電話二四九八二番
病室完備 入院隨意

刺戟鍼療專門
長庚療院
大連市老街二二六番地 療術師 林長庚

治癒率 突破九十五%

醫藥界承認之最高級規格品
本劑「阿爾巴基爾」採取最純正的兩種化學元素基礎成分所製乃因奏効正確、性能極高、毫無毒害、故今在各處有名病院、皆以本劑爲唯一標準品、而賞用於治療、收得偉大的効驗、於是更加本劑之聲價與信賴。

世紀的化學元素…「蘇爾份阿美德」乃對于化膿性諸症 尤其是對于 中耳炎 膿流耳病 便發揮百治百効的偉驗、只以「阿爾巴基爾」之內服經二至五日後、收見根癒成果之實例現今頗爲多數。
此是因對化膿性病原菌、發揮決定的殺菌、破菌、溶菌等作用、而完全排除之故也。

對於尿路疾患收効治癒過程
本劑「阿爾巴基爾」不僅完全殺除化膿性病菌、又對淋菌、以其內服、經腸壁神速滲透深部病巢、發揮全面的强效、徹底殺滅淋菌、尤其對於頑强的惡性淋菌以如電擊般的作用、使不許其繁殖與活動、而漸次殺除…
…因之早者便於內服第二日、可見消膿、淨尿、止痛効果、晚亦不需數日。毫無何等(於單一成分劑尤多)副作用發生之險。
包裝…二〇片・一〇〇片 各地有名大藥房均有出售
製造發賣元 股份公司 山之內藥品商會 大阪市東區高麗橋五丁目
分行 東京市日本橋區小舟町二丁目 奉天市紅梅町二番地 北京內三區東四北大街一三四 廣東市惠愛中路一七五號

東亞最初的雙基化學劑
ALBASIL
阿爾巴基爾(片)

★一意努力建設樂土

民生部大臣推獎的

若素教育掛圖

向全滿小學校贈呈
我國小學教育、自從新學制設施以來、基礎已定、然尙爲初期、故一切設備未臻完善之地步、如掛圖即其一也。既有者多爲材料陳腐、與現在之課本不相吻合、以致不易引起兒童向學之趣味。
敝社有鑑於此、爲謀小學教育之發展、不惜精神與財力之犧牲、更蒙「民生部教育司編審官室」之指導、「滿洲教育資料會」編纂之下、乃製成完善的「若素教育掛圖」、此圖係由東京有名印刷所之印製、印刷技術精良、繪工巧妙、而且體材正合乎現在一般小學之課本、不久即可向全國小學寄贈、但此圖須以掛圖兌換券兌換之、該券即附於中瓶以上之若素盒內、請服者諸公得此券時、賜與府上隣近之小學校、然後由該校集合兌換券六張、寄至敝社即可將指定之「若素教育掛圖」一張寄上、希服者明瞭此種趣旨多予援助是幸。

胃腸營養 若素

若素是家庭常備藥
「若素」是家庭的常備胃腸藥、是凡一個家庭裡都應該準備一些、因爲牠對於我們容易得的幾種病都很有効力、就像胃腸病啦、肺痨啦、以及婦人妊娠期、小兒授乳期的各種疾病、其他如老年衰弱、體虛貧血都有卓効、爲使一家老幼均安、生活安適、就請多多的購用「若素」吧!
藥價(錠劑)廿五日量、一元六角
奉天市信濃町十七號 若素製藥株式會社

以上下年的淋病與赤白帶
內服僅二三日乃至五六日即告大癒！
世界獨特的秘藥
男女諸位請速購服早登彼岸

百發百中　無効退金　責任全保

京城 都藥房淋藥

藥價二圓、四圓、八圓
嘖嘖好評

△本藥能一時即止濃
△一人療癒・八日
△亦非再犯的
△服後僅一日即保
△如不奏效
△藥價一律退
△定購時請註明於何
△報紙上之廣告（盛京時報）
△京下寄來者免郵費乃特
△別折扣
△本藥為預防淋之聖藥
特許責任製造本舖京城
驛前（浪速町）一ノ二七
合資會社都藥房

奉天江ノ島町八
まむし蝮藥房
電話（三）四五五五

染白髮紅毛之靈液　那伊斯

各界淑女諸位啊！你們趕快購得靈液『那伊斯』、染髮染髮、那麼着你們的頭髮、一定倍舊加增美麗光澤、永遠不知老態。

定價　試用瓶 四十錢　小瓶 五十錢　大瓶 九十錢

N-4

兜安氏利腎丸

專治

水腫　背痛　腎虧　風濕　淋濁白帶

腰痠、背痛、風濕、水腫、晚便頻數、俱因腎虧或泌尿系器官失司而起。「兜安氏利腎丸」因特其純正之特製藥料、故久經著名、為上述各症之專藥。此藥為尿酸毒素之有力溶劑、賦解毒利尿之功、專治淋濁膀胱發炎諸病患焉・

「兜安氏小粒通便丸」為最溫和可靠之消滯通便良藥・

藥房均售

兜安氏西藥公司啟
上海江西路四八九號

KP-LLP 891

五淋斷根

淋病空前靈藥之新發現

與六〇六異曲同工試驗靈

自發現化學藥劑・滅菌效用後・一時化學製劑風起雲湧極一時之盛・就其效力言・其中以對婁苯磺醯胺製劑奏效最大・令人仍多用之・以此化學滅菌療法・日臻進步・絕對斷根靈藥 二甲對氨苯磺醯胺 始告完成・名云『強利比兒』臨床上・對於淋病具・有特殊獨到之功用・

殺菌滅淋 全球第一

服『強利比兒』藥片後・其藥力自不致中途減損・則其血液中所含抗淋・成份及其尿中所含透膜殺菌力量非常強大・當日即能消炎鎮痛・二日利尿退腫・三日便可淋菌全滅流濁全無・屢醫屢藥之頑淋惡濁・統可藥到症除・臨床實驗正式結果・服過者百萬人・獲癒者亦百萬人・全球名醫患者一致滿意・

女子淋病與白帶同時痊癒

最難治之頑固白帶・『強利比兒』獨能使之斷根・迅速安全・服法簡易・誠可稱白帶救星・夫妻同服尤宜

主治：急性淋病・慢性淋病・尿道炎・副睪丸炎・淋性攝護腺炎・膀胱炎・關節炎・女子淋病一切

各華大藥房均有出售

發行處　大阪市東區南久太郎町　竹村製藥廠

強利比兒

103

頭痛感冒之高級治療藥

成分（一）解熱鎮痛劑……蓬秘靈
　　（二）鎮痛鎮靜劑……錏基比林與巴比特魯之結合物

▲効力確實　作用安全▼

近代科學進步、藥物改良、高級製劑、層見疊出、此誠病家之福音也。

舒服靈即近代高級藥劑之一、利用藥物相乘作用、由前記兩種貴重成分適宜配合而成、効力特別確實、尤如感冒、發熱、頭痛、頭重、齒痛、眩暈之人、服之非常舒服、名曰舒服之靈者、良有以也。

舒服靈之用量、每次只須二片。服後並無發汗症狀、亦不阻礙胃腸之消化機能、是故不拘男女老幼病人、莫不安心可服、此點與舊日普通感冒頭痛藥劑大有不同。

【包裝】四片　八片　二〇片　五〇片　一〇〇片　各大藥房均有經售

武田

總發行　株式會社武田長兵衛商店　日本大阪市東區道修町

滿洲總發行　滿洲武田藥品株式會社　奉天市大和區春日町

經濟與產業

配給民食每省分配額 當局已開始核定

當局鑑於國內民食需給之重要性，令各省申報，近頃除一部與地方，各省需給計畫，大體齊到，於是與農部自廿六日起，關於對各省之配給民食數量，開始查核，然十一、十二兩月分，決定臨時措置，即時配給，然食糧物動之原則上，則仍明

一、置重點於各省提出之地方別需給計畫，
一、確保以對外及國內特需重點，產業部門勞動者之大批需要，
一、關於對種特殊作物之地帶，實行迅速的且充分的配給，
一、對於自家消費，置充分的餘裕，
以防止目前通貨膨脹，

大興收回貸款 頓形活潑

因農產物上市旺盛，及對大興公司貸款之收回，農民撤布現金等情形，最近頓形活潑，即該公司貸款帳底，現在已減少爲約四千三百萬圓，自九月十五日以降，已收回一千百七十餘萬圓，尤其最近十日間，收回額達二十八萬四千圓，較諸去年同期十三萬一千圓，增加約六萬三千圓，今後可繼續此傾向，豫想貸款殊額，可減少至三千萬圓，足以抑制農村之通貨過多，殊堪注目，

中銀通貨十億 防止農村通貨膨脹

中銀通貨發行額，至現在之十一月末，早迫九億圓，因今後仍特續收買農產物，由該方面需要，又綜計一般會社商店，結賬年末之需要，與官廳會社方面之特別賞金給料所需要等，則本年中擬將突破十億圓，中銀及興農合作社，商工金融合作社，大興公司等，均目下講求防止農村通貨膨脹傾向之對策中，興農合作社，大興公司早已動員，設置農村之各支店，努力收回澒達二億圓之放款，農產物上市以後，已收回四千五百萬圓，又中銀興銀方面，極力謀放款之收回，同時對於新規要求，採取嚴選主義，一方以協和會爲中心，近將展開儲蓄獎勵運動，能動的協力，以防止農村通貨膨脹，然不拘該努力，若干程度之通貨膨脹，將不能除，故與獎勵儲蓄同時，將在都之農家必需品送出，吸收農村遊資，

大豆之對日運送 決定月內開始

隨時產上市旺盛，大豆寄託數量，亦隨之達相當數量，在大連埠頭國積者已達十二三萬噸，北鮮國貨約六七萬噸，希望對日輸送早有端緒之際，一時澎湃，當局有鑑及此，特產局港側事務官屋上專管公社理事等，襲日東渡，與日方農林省，大豆統制社等開協議交貨辦法，近將見解決，但因日方醬油，醬統制，必需品用大豆告缺乏，已有急速解決之必要，是以日方擬不俟交貨基本協定以前，即於日內從決定卸貨我國側乃應允日方希望決定暫先採用來之方法即依CIF團實行輸送當于本月中由大連關律向日本開始裝貨運送，

煤礦慰問激勵團 日程決定

政府爲處理現下煤之不足，並激勵煤礦計，由軍方及政府組成六班，派遣煤礦慰問激勵團，第二班(滴道鶴岡)昨廿五日已經出發，一行攜帶慰問品以犒煤礦當事者之勞，同時，在煤礦現地，以勞動問題及其他爲中心，有所懇談，茲誌激勵團之編成及日程如次，

△第一班，(阜新、北票，十一月二十九日起至十二月三日)，北野經濟部鑛山司長，星子總務廳參事官，緒方民生部勞働科長，秀平屬官，白毛經濟部事務官，田坂同技佐

△第二班，(鶴岡、滴道，十一月二十五日起至十二月一日)谷總務廳次長，福田民生部動員科長，近藤經濟部技佐，

△第三班，(西安，十二月二日起至十二月三日)古海經濟部次長，沼田總務廳參事官，春藤民生部事務官島田經濟部事務官，

△第四班，(撫順，十二月五日起至十二月六日)武部總務長官，土肥民生部次長，

△第五班，(本溪湖，十二月二日起至三日)青木企畫處長，岩澤民生部勞務司長，永田經濟部燃料司長，佐藤經濟部技佐

△第六班，(東邊道，十一月二十八日起至十二月二十日)樋口總務廳參事官，武藤民生部輔導科長，篠崎經濟部技佐，

滿炭副理事長決定

曾受就任滿炭副理事長交涉中之嘉穗炭業常務松村茂氏頃終了滿炭五大炭礦，視察歸任，至保明治炭業並嘉穗炭業關係者之諒解，正式受諾就任滿炭副理事長之旨，二十七日滿業本社已接得此電，

輸入醬油販賣價格

基於物價物資取締法，輸入醬油在奉天市之販賣價格，決定如次，然關於近俟認可後實施，然關於地區外批發零賣價格當由省公署考慮運賃其他後考核決定，

△卸賣價格
裝七十立(一樽) 二九圓八八錢
裝十八立(一樽) 八圓〇二錢
裝二二立(十本) 十圓四一錢

△小賣價格
裝一立(一本) 四七錢
裝十八立(一樽) 八圓八二錢
裝二立(一瓶) 一圓十四錢

奉天運動具組合 定期開創立總會

爲謀各種運動用具配給之圓滑及價格之安定，預先準備結成中之奉天地區(奉天、安東、錦州、通化四省)運動具商組合，定於十二月四日，在奉天大樓，舉行創立總會，關於組合役員選任，組合預算等，遂行協議，該組合之事業目的如左，

一、組合員之販賣數量及該價格之統制，
二、組合員之販賣方法及統制，
三、附帶前列各項之事業，

爲保護國民伙食 期革正市場

當局鑑於物價飛騰，爲保護國民伙食，除急速法定生鮮食糧品公定價格外，擬將明春斷行改正市場法，充實中央卸賣(批賣)市場機構，廢止卸賣人制，整理經紀人，以企圖優裕形成之合理化，更將零賣市場，入手整理，鑑於最近資材不足，公設市場網尚未充實，如國都新京，雖有明年度新設公設市場數處之計畫，亦不得如意進行，以爲與其設公設市場，毋寧將民間零賣市場，與以公認，嚴重取締，對於各種零賣商，勸其設立零賣商組合，誘掖至免許制，譬如進展至奉天青菜批賣商樹公認紅旗之程度，但限於北滿地區，考慮地方的實情，使生必需社設置百貨店式之直賣所，如新零賣商組合之統制，免許制，零賣市場之統制三等，倘得實現，則足以抑壓不德商人，並足以解消物價暗行，殊堪期待，

輸入批發連絡會議

經濟部以輸入聯盟勢力下，各地批發聯盟之結成完了爲期，定於十二月二日在經濟部講堂，招集輸入聯盟，批發聯盟，各代表者，實業振興株式會社，百貨店組合等代表者，由經濟部加藤商務司長隱岐物價科長其他關係官出席，舉行入批輸發兩聯盟之連絡協商會議，午前關於聯盟運用方針，有經濟部之指示，及輸聯事務局長報告業務概況，午后協商商品配給方法，業者間交易條件，價格協定，聯盟員金融等諸問題，

十月份批賣物價指數

據中銀奉天分行調査，十月中奉天卸賣批賣物價指數，總平均爲二二九、五(大同二年平均基準)，對前月比較跌〇、五七%，較前年同月增高一三、九%，其主要原因，鑑於特產，糧穀等出荷配給機構，加以統制強化，故其指數算出時所採用之價格，隨見變更，(△印低落)

△十月中奉天卸賣物價別指數(大同二年平均基準)

類別	本月指數	對前月比%	對前年同月比%
特產	二七五、六	一五、一二	△八、二〇
雜穀	二二六、五	△二六、九八	△〇、二三
食料品及嗜好品	二二六、六	一、六四	二一、四二
紡織品	二二七、〇	△一、〇六	八、八一
金物	一八六、五	〇、〇六	一九、一七
建築材料	二二九、〇	〇、〇〇	一〇、八四
燃料及燈火品	一九二、七	〇、八九	二六、一一
雜品	三〇二、二	△〇、七三	四四、三九
總平均	二二九、五	△〇、五七	一三、九〇

全滿機械工業組合 聯合會發會式

爲滿洲機械組合中央會製造組合，全滿電氣工業組合之下部組織，頃見設立之全滿機械工業組合聯合會自二十七日午前十時，在新京大和旅館，舉行發會式，會員並役員如左，

△會員，全滿一般機室製造組合，全滿電氣工業組合，

△役員，理事長 加藤鄉介，常務理事岡田悌藏，理事，高橋晃太郎，監事相谷昌次，

工業地域視察記

參觀康生院 設備待遇皆極佳

記者 馬紫丞

(二)

這種建築的繁盛，簡直目不暇接，不移時遠望參天的老松，碧綠的古柏，暗綠的聖院，如閃電般馳去西行，而已到四周楊柳圍繞的白色洋式樓房，建築非常雅緻的奉天省康生院，由該院扭當者令仁次夫，佐藤技佐招待下，就實地參觀設備與療治癮者的情形，

鴉片及麻藥的流毒，爲害最烈，不但影響社會的治安，抑亦關於國家富強至爲重要，所以新興滿洲國創建以來，對於吸食鴉片者，絕對樹立禁止政策徹底矯正及救療方法，就在各省市設立戒煙所，使癮者逐年戒除，予以洗滌惡習，以達到其體力加重，而作東亞共榮圈內健康的國民份子，茲又對雅片癮者及麻藥中毒者，於康德五年起，樹立十年計畫，徹底斷禁，復更撲滅癮者，於康德五年正月，中央設立禁煙總局，專司禁煙事業，各省市之戒煙所，於康德六年十二月間改爲康生院，以資徹底療治與救濟，

奉天省康生院，自設立以來，基於人類愛的精神，對於癮者不知種族，無論男女老幼，大量收容，俾其早日戒除，得登彼岸，

△患者待遇 這裡患者約有數十人，以中毒的區分來言，有鴉片患者與麻藥患者，以民族別有滿，日，俄，蒙，鮮各民族，以入院種別，有蒙古等處，自報希望入院戒除者，有由警察官檢舉送來者，以資整備，有納費者，與免費者兩種，但有費者除自備牙具等外，每天三餐，飯菜錢約五角左右，醫藥費約二元，其所需食糧，按民族別分別給與，其在院衣服被褥等，均由院預備，而免費者除自備牙具外，其餘一切均由院給與，其論待遇頗優厚，

△療治情形 該院對待患者療治情形，應以患者的經重，例如十年以上，或三五年左右者，決以患者年限多少，而施相當療治，可是對患者初入院戒除，因爲藥力的關係，在七日以內雖然稍微感覺苦悶，那們在一禮拜內決定忌掉，完好如初，也決不感覺犯癮，經過醫療十天後，精神非常旺盛，飲食較前特別的增加，身體大見肥胖，體重初增加十五基羅，此後就漸漸恢復本來健康狀態

行市 (十一月廿七日)

金銀

△銀塊
倫敦 二三便士一六分之一
滬卯 二三便士一六分之一
紐約 三四仙 四分之三
孟買 六一留比一六分之二
△金塊
孟特里爾 十一月 三七仙七五
倫敦 八鎊八先令
紐約 三五弗

滙兌

美滬 四弗〇四仙
美日 二三弗四七仙
美華 六仙一〇仙
美法 二仙二七
英日 一先令二便士三二分之一
英華 三便士三二分之三
英法 一七六法五〇
英美 四弗〇二仙五〇

商品

△棉花 大阪(前場第一節) 十二月 [illegible] 二月 [illegible] 三月 [illegible] 四月
紐約 一月 一〇仙三四 現行 一〇仙一四 一〇仙〇七 一〇仙一六
孟買 [illegible]
△綿布 大阪(前場第一節) [illegible]
△生絲 橫濱(前場第一節) [illegible]
△小麥 芝加哥 八八仙 八分之一 八六仙 八分之一 八三仙
△麻袋 略爾略多 青麻 三八留比 二分之一 亞麻 三二留比 二分之一

股票

△奉天滿取 名股 開行 下市 大價 小價
滿取 東新 大新 鐘紡 鐘新 日鱗 日魯 新船 帶紡 滿毛 同新 滿鐵 電電 電乙 電業 同新 滿化 撫業 日石 東拓 滿士 煙草 東亞 滿煙 特工 銅管 大軌 同新 工廠 土木 △東京近期 東新 大新 鐘紡 鐘新 [illegible]

股票賣價

滿鐵 電電 滿業 滿東工 滿化學 鞍鋼 滿工作 滿鑄物 大連機 滿車輛 東拓 滿蒙 東亞煙 東工業 大興 營口紡 滿洋灰 滿土地 撫順窯 奉紡紗 協和工 商工銀 全新 哈洋灰 滿麥酒 滿製糖 滿紡績 湯崗溫 特產工 [illegible]

合山證券株式會社 奉天市浪速通三ノ二 電(2)五七四六・五七四七

保健嬰兒 代替母乳 悅親育嬰 最良品也 (2)

森永牛奶粉

科學療法 病 無疾病之幸福 乃人生之極樂

機械化之世界、物理療法出現

偉大之事業寓於健全之身體本院獨特之物理療法乃據現代科學之原理研討人体各部之組織而發明主治各科難症宿疾不用刀割針刺不受痛苦即從來以醫藥不治之難症亦無不奏効驚人望各界患者速去病苦以享人生之樂謹將電機治療適應症列左

內外各科半身不遂腰腿疼痛各種癱瘓病關節炎肋膜炎一般神經痛神經癱瘓口眼歪斜皮膚各病各種結核瘰癧鼠瘡腎病淋病睪丸炎小腸疝氣婦女白帶血寒腹痛積聚肺病咳嗽吐血胃腸病耳鼻咽喉科腦神經衰弱頭痛牙痛各種眼病沙眼病痔瘡等均有特效(假日不休)

林川醫社電療部 療術師 高榮久
奉天市工業區二馬路北興街二段一五八號(即泰山玉西胡同)

鳴謝電機治療迅速

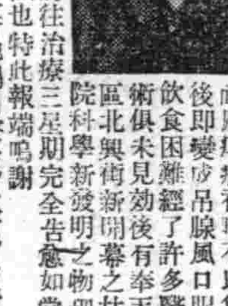

啓者敝人於三年前患有顏面麻痺病初時不以爲重症後即變成吊線風口眼歪斜飲食困難經了許多醫藥手術俱未見効後有奉天工業區北興街新開幕之林川醫院科學新發明之物理療法前往治療三星期完全告愈如常眞是空前無有之新療法也特此報端鳴謝
奉天日站隅田町五番地偶田寮 戴永惠鳴謝

解除病苦乃是幸福

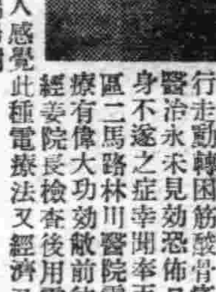

敝人患腰腿疼痛三年餘矣行走動轉困筋酸骨痛服藥醫治永未見効恐怖日後半身不遂之症幸聞奉天工業區二馬路林川醫院電機治療有偉大功効敝前往就診經李院長檢查後用電機治療法又經濟又迅速療二星期已告愈敝人感覺此種電療法之神效故此將照片刊登報端鳴謝
奉天市康生院職員 呂興安謹啓

日久之重病短期治愈了

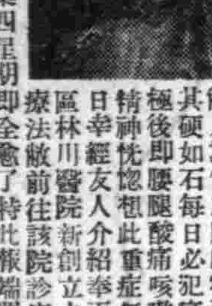

敝人數年之腹內積聚病塊其硬如石每日必犯痛苦已極後即腰腿酸痛咳嗽吐血精神恍惚想此重症無好之日幸經友人介紹奉天工業區林川醫院新創立之物理療法敝前往該院診療後用電機治療及內服藥四星期即全愈了特此報端週知患者同胞們速到該院就診脫除病苦吧
新京特別市內一五九號 鳴謝人 王玉芳謹啓

林川醫院 開設奉天市工業區二馬路北興街二ノ一五八號

招生

十二月一日新學期開始

▲由本校畢業後考票合格者最多
▲現有在校學生三百餘人
▲校中設備完善堪稱爲全滿第一
一、新式練習車十餘輛此外並有載量車
二、實習場寬敞
三、以電影教授
四、各種實物標本達數千件
五、教室宿舍設備完善
六、修理實習工場設備完全

另備職業免費介紹部招各科人員
本科 三個月卒業 五十名
受驗科 一個月卒業 五十名
速成科 三個月卒業 五十名

學則贈送 夜間部開始 願書截止九月廿五日

滿洲國公認 (舊)滿洲自動車學校 改稱 滿洲自動車專門學院 奉天商埠地十一緯路五號 電話二一二九四番

新式簿記招函授生

有技能即不患無職業欲學現在社會急於需要之技能又因維持現職而不能離身者惟有投入本會函授部學得新式簿記爲最好良機因爲通信教授不拘時間不曠正業更無須親身來會備有詳章函索時請附郵票四分寄交新京中央郵政局私書函箱第八四號本會收即寄(通信時務將回信地址詳細寫明)

駐京大連銀行簿記講習會函授部啓

腫脹良藥

奉天省許可記 外埠函購信內付款 京加郵費務須掛號

主治一切肨腫水臌氣臌單腹脹等症均有特效

安全消臌散

定價每盒九付國幣四圓加料每盒國幣七圓
總經售處奉天大東門裡路北至仁堂藥局

漢醫 王景泉謹啟

西湖雪花膏

各埠商場均有代售

總代理處 奉天城內 義祖號

パイロット 自來水筆

使用簡單 構造堅實

較金筆頭更輕爽 絕不會發銹折斷

パイロット獨創合金

金鶴香油

(純良頭油)

增進妍美的養髮頭油

東亞婦女的妍美，當以具有烏雲般的黑髮，爲先決條件，專爲養成鮮明黑髮的，金鶴牌頭油不只單具美髮的効用，確能將強力的養髮元素，滲透頭皮內層，使毛髮組織的生機，油然活潑化，同時可以解除髮斷髮枯，頭皮作癢等障害，毛髮的延長力增高而強烏雲般黑髮的魅力，永久保存

愛美的婦女，請速試用，當知言之非虛也

株式會社野村商店

508

謀庶政之向上 監察班已出動

【輯安】縣公署爲謀營報告、下各機官庶政向上、能率增進計、樹立綜合大監查已誌本報、廿一日開始實施、監查使陳縣長因公出張、茲由副縣長井上宗親代理監查使、監查官堀內庶務科長、田代理警務科長、以下隨員各股長、各關係屬官二〇名、首由輯安警察署、輯安街公所、農林興安西城各學校、東西門營煙所、進行監查、經過二日間、現已終了、結果頗良好、擬明日赴輯東方面監查輯安街諸般事務、已成好調、但其他各村、鑑於關係長官指導有方、及平素之努力、諒亦均能博得同樣好評、以期順利完成云云、

國兵法講演會 假街公所實施

【西豐】縣長袁慶澤氏、副縣長小田貢氏、爲壯丁申報期間、實施國兵法講演會、於月之念一念二兩日間、假街公所議室招集卅八村長並各科長等施以詳確之講演、使各村長宣傳村民覺悟、以收申報期間之效果、可得國兵法俾民知曉云、

興農合作社 芳川主事轉勤

【東科前旗】本旗興農合作社、主事芳川清、於本月十五日、奉令轉任西科前旗、合作社勤務、於月之十八日、午后四時半、假商務會場、開催送別會賓主言歡、頗爲一時之盛云、

軍援辦事處 募集贊助員

【昌圖】軍人後援會昌圖縣辦事處爲達成擁護意旨對於贊助員之募集、努力從事、去歲於縣城街八面城街所在地、業經募集竣事、茲繼續向各主要街鎭實行、最近由田山、徐兩書記、李永先赴鴛鴦村開始募集、進行狀況、極稱順利、足証一般縣民對國兵法施行上、有深刻認識云、

義倉講習會議

【海城】縣公署現奉省令爲謀義倉更爲强化起見、於本月廿二三兩日、在蓋平縣、開催義倉講習會、並現地視察、屆期由行政科街村股長及義倉事務担當者一同參加聽講云

防協道外支部 昨舉行結成式

【哈爾濱】道外正陽警察署、爲謀冬季管下治安確保、徹底肅淸不良份子起見、特奉令正式成立防犯協會哈爾濱道外支部故於二十二日下午三時在正陽警察署講堂內、召集管內各區長及各分區長以及各商店經理人等出席之下、正式舉行結成式典、同時對於防犯各項、由劉署長加以說明、以期警民打成一片協力防犯、一掃不良份子乘機蠢動云云、

另關柴草市

【西安】西安縣城廟柴草市場、向在城東南隅自近年來、城廟人煙稠密即現在尚逐日增加、其柴草市左近經人民陸續搭蓋若干房屋、漸致市場有不足應用之遺憾至西安街長張競擇氏、以民戶燒柴關係綦重、對於柴草市場應極力籌劃、近將函達西安警察署臨坂署長、擬將原有柴草市、作爲柴草小賣市場所有往該市場賣柴者限於肩挑、背負、手挽車等各小販、其餘大車售賣者在縣城南門外路東、另劃柴草市場以期便利買賣柴草之各人民、而免去有擁擠之弊云

物品販賣座談會

【依蘭】基於十一月十一日起、全國商公工會一致實施、物價統制價格標簽辦法、本縣商工公會自本月十九日、奉三江省商工公會總會訓令、於二十一日召開物品販賣價格標示說明座談會、參加者爲本城各商號、並經濟警察官、吉田經濟股長、及警署保安系丁主任等、指導之下、自午後一時起、在商工公會會議室舉行、首由梁會長、指導之下、自午後一時起、在商工公會會議室舉行、首由梁會長致開會辭、又有警務當局之詳細指示、標簽辦法可分四種、一、公定價格二、標準價格、三、協商價格、四、自肅價格、繼由常務理事許祖康、詳爲解釋說明辦法、自本月二十二日起實施、四時始行散會云、

粮穀組合 臨時總會開催

【敦化】糧穀組合、奉敦化縣公署命令、欲將糧穀組合解散、故將一切的賬目已結算完了、茲訂於左記日期、開催臨時總會並分函通知各商戶（糧穀關係業者）屆時參加爲荷

一、開會日期十一月十三日午後一時

一、會議場所商工公會會議室

一、總會事件組合解散及事業決算

神田縣長轉北安

【法庫】本縣副縣長神田重太郎氏、蒞法以來、一秉餘毅、對於縣政力圖刷新改善、以期强化、成績卓著、對於人民抱惠愛之心是以縣民感戴、茲奉中央明令、調陞爲北安省地方科長、已於月之十九日午後三點鐘、縣長新任副縣長、並紳商各界首領、暨各學校長學生民衆等、開歡宴之會、撮紀念之影後、齊集公署門首、舉行熱烈歡送云、

鑄物用礁炭
株式會社 謙信公司
奉天大和區八幡町六
電話(3)四六五八番

烟政視察團

【海城】本縣烟政股長調將人、依鴉片斷禁之政策、並期澈底實現計、特邀營口市、酒井股長、及復縣山田股長、蓋平某股長之贊同、組織一阿片省外視察團、現已經接到各烟政股長覆函、定於十一月廿六日午、在海城集合、由車站相偕出發、並將其視察日程錄左、十一月廿七日、由海城發、廿八日在錦州滯在、廿九日到山海關、視察一日、卅日由山海關發、直赴承德十二月一日及二日、在承德滯留、十二月三日由承德至朝陽、十二月四日任務終了、各返本署、吾邑調烟政股長、此番視察歸來、對阿片斷禁之步驟、必能更加改善云、

開軍援協議會

【開原】開原軍人後援會、十一月廿二日午前十時、假商工公會樓上會議室、開催協議會、出席者有省上軍人後援會、省支部代表、與張縣本部長、及各機關首領、並各村分會長等、達七十餘名之多、於全體肅立向本部長敬禮後由古思危事務長宣開會辭、向戰殁英靈默禱一分鐘、張縣本部長致詞、縣公署馬街村股長講演國兵法、胡部員朗讀協和會精神、劉部員說明軍人後援會援護事項、對募集贊助員、囑知各分會長、早日結束之件、旋作長時間討議、組織巡廻班、分區開催分會長會工作、以明實現、協和會宣德達情之眞精神、並各村青年團長、兼任各分會書記之件、直至二時許始行閉會云、

君之頭髮
常要爽快清潔！

洗髮時請用具有下開四大特長的資生堂洗髮粉最是適當

(1) 製爲碎末故易溶解
(2) 不含鹼性故無頭髮變爲赤色或碎掉之憂
(3) 絕無如從來洗粉之惡臭
(4) 使頭髮由本質增加美艷黑潤

資生堂洗髮粉
シヤンプー
★男子可用此三分之一量
東京銀座 資生堂

盛記 國民電影院
工業區國民市場
二十六日 二十七日 二十八日
藝華公司偉大巨片
人海遺珠
黎莉莉主演
下期換 麻瘋女

雲閣電影院
二十八日 二十九日 三十日 演
新華公司本年新片
舞宮血淚
票價四角
加演滿映105報
黎明健 章志直 宣景琳 傅威廉 何劍飛 主演

貧血 肺癆 衰弱 病後 產前 產後 虛弱兒童 神經衰弱 營養不良 慢性胃腸病 精力疲乏 心身過勞之人
服了保利他民以後
血色可以改良 體重可以增加
食慾可以增進 精神可以愉快
（包裝）小瓶 一五〇瓦 中瓶 二五〇瓦 大瓶 五〇〇瓦
各大藥房均有經售
總發行 武田長兵衛商店 日本大阪市東區道修町
滿洲總發行 滿洲武田藥品株式會社 奉天市大和區春日町
保利他民
補血 滋養 强壯
40(5)-126

滿洲映畫協會出品
全部有聲偉大傑作
新片今又開映
有朋自遠方來
天有不測風雲！
人有旦夕禍福！
天外降來的暴風豪雨！
蹂躪了溫柔的蜜月生活
長短期免費券末日有效
白玫 陶滋心 李鶴 徐聰 杜撰 周凋
——數大明星聯合演出——
請注意下期開映藝華新片◎三笑
同時加演 鴉片 短片
滿映新聞一〇五報
亞洲 天光 兩院同時公映
映期十一月廿八日起至十二月二日止

光陸電影院
國際劇場
今日兩院同時上映非常新片
一九四〇年度中國影壇意外收穫華成超特作
男女老幼婦孺皆知的名說部
「三國誌」最精彩之一節
廿五日 廿六日 廿七日 廿八日 廿九日 三十日 一日
中國第一流古裝歷史戰爭悲壯名片
全片至關公土山約三事起至掛印封金過關斬將古城相會止
秉燭 達旦 掛 封印 千里 尋兄 五關 斬將
兩院同時加演滿映新聞一〇五報
關雲長
忠義千秋
火一般的友誼 熱情
鐵一般的忠心 意志
富貴不能搖！
威武不能屈！
斬頸瀝血心堅如鐵！
廉潔自守義重如山！
勢必擁擠 請早駕臨
兩院優待券一律末日有效光陸半價暫停

509